Соединения РККА в канун сражения за переправы большой излучины Кубани (1-8 августа 1942 г.).

К началу августа 1942 г. излучина Кубани (на участке от Кропоткина до Армавира) должна была стать третьим рубежом советской обороны, после того, как гитлеровцы преодолели сопротивление Красной армии на Дону, Маныче и Егорлыке. После ликвидации Южного фронта и передачи его разрозненных и обескровленных соединений Северо-Кавказскому фронту, общее командование фронтом было поручено Маршалу СССР С.М. Буденному. Для удобства оперативного управления войсками фронта и в соответствии с директивой Ставки ВГК № 156400 от 29 июля 1942 г. было принято решение о создании Донской (под командованием генерал-лейтенанта Р.Я. Малиновского) и Приморской (под командованием генерал-полковника Я.Т. Черевиченко) оперативных групп.

Маршал СССР Буденный С.М., командующий Северо-Кавказским фронтом (СКФ)

Генерал-лейтенант Малиновский Р.Я, командующий Донской опергруппой войск СКФ

Генерал-полковник Черевиченко Я.Т., командующий Приморской опергруппой войск СКФ

Для прикрытия излучины Кубани командование СКФ, в срочном порядке, начало стягивать к стратегически важному участку будущей линии фронта воинские соединения с целью остановить продвижение авангардов 1ТА Э. фон Клейста. Это была трудная задача, так как в распоряжении командования СКФ отсутствовали резервы, а немногие части еще не участвовавшие в боевых действиях необходимо было перебрасывать с других участков фронта. Еще одним источником пополнений были отступавшие к Армавиру и Кропоткину части Донской оперативной группы войск, в частности 12-й и 37-й армий, которые были обескровлены в боях с танковыми корпусами Ф. Кирхнера и Э. Макензена. Не в пол-

ной мере решала проблему отсутствия резервов и практика формирования сводных отрядов, боевых групп, отправка на фронт личного состава военных учебных заведений. Эти части были плохо вооружены, страдали от отсутствия опытных командиров и испытывали трудности в боевой слаженности.

К сожалению, в населенных пунктах Средней Кубани были исчерпаны и людские резервы для формирования частей народного ополчения. В июле и августе 1941 г. многие кубанцы, добровольно или по призыву, отправившиеся защищать Родину, явно не предполагали, что через год война придет в их родной край. Патриотический порыв не позволял жителям Кубани отсиживаться по домам, а руководство тогда еще тылового Северо-Кавказского военного округа, по понятным причинам, не могло срывать мобилизационные планы, а тем более сдерживать стремление добровольцев попасть на фронт.

В итоге, задолго до появления гитлеровцев на Средней Кубани, 100 тысячный Армавир мобилизовал на фронт 27156 жителей города. Среди которых было 5730 добровольцев мужчин и 1207 женщин. Из армавирцев и жителей соседних районов 24 июня 1941 г. был сформирован 74-й отдельный батальон ВНОС (воздушного наблюдения, оповещения и связи)[1].Директивой от 05.07.41 г., а в реальности с 9-го по 13-е июля 1941 г., из армавирцев и жителей станиц Прочноокопской, Лабинской, Курганной, Советской, Вознесенской, Отрадной, Чамлыкской и др. формировалась 50-я кавалерийская дивизия (комдив полковник И.А. Плиев)[2]. Там же, в Армавире, 11.08.41 г. была сформирована 66-я кавалерийская дивизия (комдив полковник В.И. Григорович)[3].Еще одна, 64-я кавалерийская дивизия была сформирована к августу 1941 г. в г. Кропоткин (комдив полковник Н.В. Симе-

[1]Иванов Е.М. На подступах к Армавиру. // Армавирский краевед. Историко-культурный ежегодник. №1. 1995. С.6.

[2]Память народа. 50 ОКД сформирована в г. Армавире в период с 9-13.7.41 г. (Архив ЦАМО, Фонд 208, Опись 2511, Дело 55). [Электронный ресурс] URL:https: // pamyat-naroda.ru/documents/view/?id=111327834&backurl=q%5C9%20армия(дата обращения 17.07.2017); Севрюгов С.Н. Так это было... Записки кавалериста (1941–1945). - М.: Воениздат, 1957. С. 13; Плиев И.А. Кавалерия в боях за столицу. // Провал гитлеровского наступления на Москву. 25 лет разгрома немецко-фашистских войск под Москвой. 1941-1966 / Предисловие Маршала Советского Союза М. В. Захарова. Под редакцией члена-корреспондента АН СССР А. М. Самсонова. - Москва: Наука, 1966. С.235.

[3]Мой фронт. 66 кавалерийская дивизия. [Электронный ресурс] URL: http://myfront.in.ua/krasnaya-armiya/divizii/kavalerijskie-61-75.html (дата обращения 19.08.2017).

ров)[4], а с февраля по май 1942 г. в станице Лабинская была подготовлена к отправке на фронт 203-я стрелковая дивизия (комдив полковник В.Я. Кашляев)[5]. Таким образом, регион которому предстояло стать одним из важнейших участков фронта в битве за Кавказ, к августу 1942 г. фактически исчерпал свои мобилизационные возможности.

К началу августа 1942 г. для обороны стратегически важных, но незащищенных переправ через р. Кубань, командование СКФ спешно перебрасывало к Кропоткину и Армавиру имевшиеся резервы. 1-й Отдельный стрелковый корпус (1 ОСК) под командованием полковника М.М. Шаповалова, 318-ю стрелковую дивизию (318 СД) полковника А.И. Ромашенко,40 омсбр Н.Ф. Цепляева, сводный курсантский полк Урюпинского военного пехотного училища под командованием майора И.О. Титова, части 151 УРа (4 пулеметных батальона) полковника С.А. Игнатьева и отдельный парашютный батальон разведывательного отдела штаба Северо-Кавказского фронта майора Д.Я. Няшина.

Кроме перечисленных частей и соединений в обороне г. Армавира и излучины Кубани принимали участие отдельные подразделения 69 УРа, 31-й стрелковой и 30-й кавалерийской дивизий, 5-й отдельный мостовой железнодорожный батальон, 41-я омсбр, 485-й зенитно-артиллерийский полк ПВО, 375-й и 151-й отдельные зенитно-артиллерийские дивизионы. В городах Кропоткин и Армавир, под эгидой партийных органов, были созданы т.н. истребительные батальоны из числа местных жителей, которые стремились внести свой посильный вклад в оборону Кубани. Кроме того, отступая через переправы в излучине Кубани, части Красной Армии могли принимать лишь эпизодическое участие в боях на этом

[4]Владимир Афанасенко, Евгений Кринко – 56-я армия в боях за Ростов. Первая победа Красной Армии. Октябрь-декабрь 1941 [Электронный ресурс] URL:https://profilib.com/chtenie/152598/vladimir-afanasenko-56-ya-armiya-v-boyakh-za-rostov-pervaya-pobeda-krasnoy-armii-oktyabr-55.php(дата обращения 19.08.2017 г.); Мой фронт. 64 кавалерийская дивизия. [Электронный ресурс] URL: http://myfront.in.ua/krasnaya-armiya/divizii/kavalerijskie-61-75. html (дата обращения 19.08.2017).

[5]203-я стрелковая Запорожско-Хинганская Краснознамённая ордена Суворова дивизия. [Электронный ресурс] URL:http://1941-1945.at.ua/forum/35-891-1(дата обращения 19.08.2017 г.); Зданович Г.С. Идем в наступление. - М.: Воениздат, 1980. (Военные мемуары). / Литературная запись Л. П. Максимова. С.16.

участке фронта, так как были обескровлены, лишенные тылов, командования, а порой просто деморализованы.

Самым крупным соединением оборонявшим участок фронта от Армавира до Новомихайловского был 1-й Отдельный стрелковый корпус (1 ОСК). Корпус был сформирован 27 апреля 1942 г., после чего вошел в состав войск Северо-Кавказского направления[6]. Бригадный комиссар Н.И. Привалов в одном из донесений отмечал, что в состав 1 ОСК входило 5 стрелковых бригад (сбр.): 103, 113, 138, 139, 142[7].По данным портала «Память народа», со ссылкой на архивные данные ЦАМО, в мае 1942 г. штаб 1-го отдельного стрелкового корпуса находился в ст. Крымской, где дислоцировалась 138-я СБР., в Темрюке располагалась 103-ясбр., в Анапе размещались батальоны 113-й СБР., в Новороссийске и окрестностях 142-я СБР, а в Туапсе 139-я.[8]

К весне 1942 г., когда обострилась ситуации в Крыму и на всем южном участке советско-германского фронта, ряд бригад, из состава 1-го Отдельного стрелкового корпуса, были передислоцированы с черноморского побережья на другие, более опасные направления. Так, 103-я СБР была переброшена на Керченский полуостров, а после того, как вермахту удалась «охóта на дроф» (нем. Trappenjagd), бригада, после отступления из Керчи, перешла в подчинение 47-й армии. В июне, еще две бригады из состава 1 ОСК (138-я и 142-я) в качестве резервов были направлены в Севастополь. В итоге, к августу 1942 г., когда 1 ОСК перебрасывался к Краснодару, а позднее под Армавир, он состоял все-

[6] Мой фронт. Красная Армия. Корпуса. Стрелковые 1-20. 1 отдельный стрелковый корпус (II). [Электронный ресурс] URL: http://myfront.in.ua/krasnaya-armiya/korpusa/strelkovye-1-20.html (дата обращения 26.08.2017); Действующая армия. Перечни войск. Перечень № 4. Управления корпусов. Управления стрелковых корпусов. [Электронный ресурс] URL: http: //www.teatrskazka.com /Raznoe/Perechni_voisk/ Perechen_04_01.html (дата обращения 26.08.2017).

[7]Доклад о составе боевых операций 1 ОСК. Период с 05.09.1942 по 05.09.1942 г. (ЦАМО, Фонд 276, Опись 811, Дело 27). [Электронный ресурс] URL:https://pamyat-naroda.ru/documents/view/?id=112672601&backurl=q%5C1%20%D0% 9E%D0%A1%D0%9A (Дата обращения 19.12.2016).

[8]Карта обстановки ОСК на 10.5.42. Период с 10.05.1942 по 10.05.1942 г. (ЦАМО, Фонд 65, Опись 1213, Дело 21) [Электронный ресурс] URL:https://pamyat-naroda.ru/documents/view/?id=100949276&backurl=q%5C1%20% D0%BE%D1%81%D0%BA(Дата обращения 15.02.2017).

го из двух стрелковых бригад (113-й и 139-й), усиленных 456артиллерийским полком РГК.

Карта расположения бригад 1 ОСК на 10.05.1942

Структурно стрелковый корпус РККА военного времени, включавший в себя несколько бригад, полков, батальонов, дивизионов, являвшихся воинскими частями со своими боевыми знамёнами, расположенными в разных местах дислокации – именовался воинским соединением. В соответствии с этим, части входившие в его состав, и сам корпус, в полном наименовании имели прилагательное «отдельный». В начальный период войны многие соединения носили наименование «отдельный», то есть не входящим в состав какой-либо армии[9]. Это опреде-

[9]Неменко А. В. Оборона Крыма 1941 г. Прорыв Манштейна. Яуза, 2017. С.10.

ление в полной мере относится и к 1-му Отдельному стрелковому корпусу (1 ОСК), который вплоть до начала боев находился во фронтовом подчинении и не входил в состав ни одной армии Северо-Кавказского фронта.

Стрелковые бригады начального периода войны состояли из 3-х – 4-х батальонов пехоты, минометного и артиллерийского дивизионов, противотанкового дивизиона, роты автоматчиков и различных вспомогательных подразделений. Таким образом, они являлись «усеченными» или «половинными» дивизиями, которые вынужденно формировались в условиях нехватки вооружения, невозможности мобилизовать ресурсы для формирования полноценных дивизий[10].

113-я отдельная стрелковая бригада формировалась с ноября по декабрь 1941 г. в г. Сарапуле и пос. Шолья (Удмуртская АССР)[11]. 139-я отдельная стрелковая бригада была сформирована в Сталинградской области, где первому батальону бригады было вручено боевое знамя. «Боевым знаменем 1-го ОСБ 139 ОСБр, – вспоминал ветеран бригады В.Н. Давидич – являлось знамя, врученное батальону Иловлинским Райкомом партии и Райсоветом депутатов трудящихся Сталинградской обл., в марте 1942 г. перед отправкой бригады на фронт»[12].

В 1-омОтдельном стрелковом корпусе служили уроженцы из разных уголков СССР, но наибольшее число военнослужащих было призвано из мест формирования бригад. При этом 139-я ОСБр была доукомплектована кадровыми бойцами – курсантами полковых школ с Дальнего Востока прослужившими в РККА три

[10]Гланц Д. Советское военное чудо 1941-1943. Возрожденная Красная Армия. Глава 6. Стрелковые и воздушно-десантные войска. Стрелковые войска. [Электронный ресурс] URL:http://arsenal-info.ru/b/book/446510402/119 (дата обращения 27.08.2017); Штат управления отдельной стрелковой бригады (военного времени). [Электронный ресурс] URL:http://sibvo1941-1945.ru/штат-04230-управления-отдельной-стрелков/ (дата обращения 27.08.17).

[11] Сообщение работника Сахалинского музея Н. Глушковой о 113 ОСБр. [Электронный ресурс] URL: http://sakhalinmuseum.ru/gb_page_29.php (дата обращения 06.08.2017); Юферова И. Биография Шутовой А.Е. Великой Победе посвящаем наши дела… Рассказывают ветераны. [Электронный ресурс] URL: http://uchportfolio.ru/s8080942695/?page=20006(дата обращения 06.08.2017).

[12]Давидич В.Н. Ходатайство Сахалинскому областному военному комиссару. [Электронный ресурс] URL: http://iskatelklada.tuapse.ru/forum/vovhistory/1081-oborona-armavira.html?start=20 (дата обращения 25.08.17 г.).

года[13]. Данные о численности 113 и 139 ОСБр противоречивы и колеблются в пределах от пяти до шести тысяч штыков.

В постановлении Государственного Комитета Обороны 1603сс от 14 апреля 1942 г. «Об организации, штатном составе и вооружении отдельной стрелковой бригады» четко указывалось, что Управления бригад (командование, штаб, политотдел, начальники родов войск, интендантская служба, транспортное отделение, особый отдел НКВД, военная прокуратура и др.)[14] не должны превышать 105 чел. Бригада состояла из 4-х батальонов (каждый численностью в 803 чел.). Кроме того, бригада включала в себя отдельный минометный батальона (24 - 50 мм и 24 - 82 мм минометов), отдельный артиллерийский дивизион (восемь 76 мм пушек УСВ и четыре 76 мм полковых пушки) и отдельный минометный дивизиона (12 - 120 мм минометов). Артиллерия бригады обладала еще и отдельным противотанковым дивизионом (12 орудий калибром 45 мм). Помимо 4-х батальонов в бригаду входили отдельный батальон связи, отдельная саперная рота, отдельная разведрота, отдельная рота автоматчиков, авторота подвоза и отдельная медико-санитарная рота.

Таким образом, штатный состав и вооружение бригады определялись постановлением ГКО следующими показателями: людей – 5.000, лошадей – 739, винтовок – 3.293, пулеметов-пистолетов – 621, пулеметов ручных – 145, пулеметов станковых – 48, пулеметов крупнокалиберных – 3, противотанковых ружей – 80, минометов 50 мм – 24, минометов 82 мм – 24, минометов 120 мм – 8, пушек 45 мм – 12, пушек 76 мм УСВ – 8, пушек 76 мм полковых – 4, автомобилей легковых – 5, автомобилей грузовых и специальных – 87»[15].

---

[13]Давидич В.Н. Воспоминания младшего политрука 1-й батальона 139 отдельной стрелковой бригады [Электронный ресурс] URL:http://iskatelklada.tuapse.ru/forum/vovhistory/1081-oborona-armavira.html?start=20 (дата обращения 25.08.17).

[14]Штат управления отдельной стрелковой бригады (военного времени). [Электронный ресурс] URL:http://sibvo1941-1945.ru/штат-04230-управления-отдельной-стрелков/ (дата обращения 27.08.17).

[15] Государственный Комитет Обороны. Постановление № ГОКО-1603сс от 14 апреля 1942 г. «Об организации, штатном составе и вооружении отдельной стрелковой бригады». (РГАСПИ, фонд 644, опись 1, д.30, л.127). [Электронный ресурс] URL:http://www.soldat.ru/doc/gko/text/1603.html (08.09.2017).

Определяемая апрельским постановлением ГКО численность отдельной бригады в 5000 штыков, сохраняла свою актуальность менее четырех месяцев, вплоть до конца июля 1942 г. В новом постановлении Государственного Комитета Обороны 2124сс от 29июля 1942 г. «О реорганизации отдельной стрелковой бригады», численность соединения увеличивалась до 6000 чел., а количество штыков в батальонах с 803 до 904. Кроме того, увеличивалась огневая мощь бригады, количество противотанковых ружей, пистолетов-пулеметов и орудий 76 мм УСВ выросло в два раза. На 3 единицы увеличивался грузовой автотранспорт, с 739 до 836 голов выросло количество лошадей, в бригадах должны были появиться ампулометы – один взвод (6 единиц), трактора (20 единиц), а вместо роты автоматчиков вводился батальон 3-х ротного состава (304 пистолета-пулемета – 324 чел.). При этом Управление бригад сокращалось на 5 человек, со 105 до 100[16].

Но объективно говоря, постановление ГКО 2124сс от 29июля 1942 г о реорганизации отдельных стрелковых бригад вряд ли в полной мере затронуло 113-ю и 139-ю отдельные стрелковые бригады 1 ОСК.

Во-первых, в третьей части Постановление ГКО № 2124сс говорится о том, что переводу на указанные выше штаты, т.е. до 6000 бойцов, подлежат все отдельные стрелковые бригады Красной Армии, вновь формируемые или выводимые в резерв фронта или Ставкой на доукомплектование. В этой связи, возникает определенная двусмысленность. Да, 113-я и 139-я ОСБр 1 ОСК находились в распоряжении Северо-Кавказского фронта в качестве своеобразного резерва, но при этом, дислоцируясь в районе Анапы (113 ОСБр) и Туапсе (139 ОСБр) несли службу по охране Черноморского побережья. Так как бригады находились в местах своей дислокации, как минимум, с мая по июль 1942 г., то считать их «вновь формируемыми» или «выводимыми в резерв фронта», равно как и находящимися на «доукомплектовании» можно с большой натяжкой.

Во-вторых, одновременно с Постановлением ГКО № 2124сс от 29 июля 1942 г. о реорганизации отдельных стрелковых бригад, вышла Директива Ставки

[16]Государственный Комитет Обороны. Постановление № ГОКО-2124сс от 29 июля 1942 г. «О реорганизации отдельной стрелковой бригады». Некоторые статистические материалы по истории Второй мировой войны. [Электронный ресурс] URL: http://www.teatrskazka.com/Raznoe/PostanovGKO/194207/gko_2124.html(08.09.2017).

ВГК № 156400 от 29 июля 1942 г. адресованная командующему войсками Северо-Кавказского фронта, утвердившая решение на занятие обороны по р. Кубань. «Ваше решение – указывалось в директиве – по занятию рубежа по р. Кубань с привлечением двух стрелковых бригад 1 ОСК – утверждено»[17]. То есть 113 и 139 ОСБр 1- го ОСК (по 5000 штыков каждая) не могли одновременно реорганизовываться в бригады по 6000 бойцов и выполнять боевую задачу по занятию новых рубежей обороны.

Более того, на следующий день 30 июля 1942 г. корпус получил приказ на передислокацию. «30 июля – отмечал комиссар 1 ОСК Н.И. Привалов – корпус получил приказ грузиться в эшелоны для занятия обороны по Краснодарскому обводу. В момент разгрузки первых эшелонов был получен приказ, эшелоны направить в Армавир и занять оборону по левому берегу реки Кубани»[18].

В-третьих,113 и 139 ОСБрне могли пройти реорганизацию (с увеличением численности до 6000 чел.) и в период с 1 по 10 августа 1942 г., так как непосредственно в это время находились уже на фронте. Сразу по прибытии на станцию Кубанская бригады были брошены в бой на левом берегу Кубани, за переправы у Новокубанского, Прочноокопской и сам город Армавир.

Согласно директиве ставки ВГК № 994088 от 30 июня 1942 г. командиром 1-го Отдельного стрелкового корпуса был утвержден полковник Михаил Михайлович Шаповалов[19]. Комиссаром 1 ОСК был назначен бригадный комиссар Привалов Н.И. имевший в отличие от многих политработников реальный боевой опыт.

Как и большинство представителей командного состава РККА, Шаповалов был выходцем из крестьянской семьи[20]. Однако, по мнению автора книги «Армия

[17]Русский архив: Великая Отечественная: Ставка ВГК: Документы и материалы: 1942 год. Т.16. (5-2). № 455. - М.: Терра, 1996. С.332

[18]Доклад о составе боевых операций 1 ОСК. Период с 05.09.1942 по 05.09.1942 г. (Архив ЦАМО, Фонд 276, Опись 811, Дело 27) [Электронный ресурс] URL: https://pamyatnaroda.ru/documents/view/?id=112672601&backurl=q%5C1%20%D0%9E%D0%A1%D0%9A(Дата обращения 19.12.2016).

[19]Русский архив: Великая Отечественная: Ставка ВГК: Документы и материалы: 1942 год. (ЦАМО. Ф.48а. Оп.3408. Д.71. л.146). Т. 16 (5-2). №286. - М.: Терра, 1996. С.268.

[20] Великая Отечественная: Комдивы. Военный биографический словарь. Том V. Командиры стрелковых, горнострелковых дивизий, крымских, полярных, петрозаводских дивизий, дивизий

генерала Власова 1944-1945» К. Александрова, будущий красный командир, мог быть выходцем и из более зажиточных слоев общества. По крайней мере, когда в 1921 г. М.М. Шаповалов был исключен из рядов РКП(б), ему вменялось в вину «кулацкое происхождение» и то, что он бывший царский офицер[21]. Нет единой точки зрения и о том, где и когда родился М.М. Шаповалов. По одним данным Михаил Михайлович родился в 1898 г. в г. Грайворон[22], а по другим, в 1901 г. в деревне Новостровенка Курской губернии[23].

Командир 1-гоОтдельного стрелкового корпуса, полковник Шаповалов М.М.

Комиссар 1-го ОСК, бригадный комиссар Привалов Н.И.*

Полных и достоверных данных об участии М.М. Шаповалова в Первой мировой войне крайне мало. Известно, что с мая 1915 г. как вольноопределяющийся он служил в 9-м Уланском Бугском Его Императорского Королевского Высочества эрцгерцога Австрийского Фердинанда полку 1-й бригады 9-й кавалерийской дивизии[24]. И видимо дослужился до младших офицерских чинов[25]. После демобилизации в марте 1918 г., М.М. Шаповалов добровольно перешел на службу в

ребольского направления, истребительных дивизий./ Шаповалов Михаил Михайлович. (Пивоваров – Яцун). – М.: Кучково поле, 2014. С.973.

[21] Александров К. Армия генерала Власова 1944-1945. М.: Яуза, Эксмо, 2006. С.208.

[22] Великая Отечественная: Комдивы… С.973.

[23]Хоффманн Й. История власовской армии. / Пер. с нем. Е. Гессен. - Paris;: YMCA-PRESS, 1990. / Исследования новейшей русской истории, вып.8. С.58-59.

*На фото Н.И. Привалов в форме со знаками различия старшего батальонного комиссара (введено законом о всеобщей воинской обязанности 01.09.1939 г. Фактически присваивалось с 26 июля 1940 г. в соответствии с приказом НКО № 226), а бригадным комиссаром он стал в 1940 г.

[24] Великая Отечественная: Комдивы… С.973.

[25] Александров К. Указ.соч. С.19-20.

Красную Армию. В том же году он командовал эскадроном 8-го Повстанческого полка, участвовавшего в боях с войсками Центральной рады (петлюровцев он как великоросс считал сепаратистами), но 20 декабря того же года попал в плен, откуда бежал 17 января 1919 г. В мае 1919 г. обучался на Московских кавалерийских курсах командного состава.

Шаповалов М.М. участвовал в боях с армией адмирала А.В. Колчака. В 1920 г. служил в 4-й кавалерийской дивизии легендарной 1-й Конной армии, где командовал эскадроном и даже временно исполнял обязанности командира 22 кавалерийского полка. Послужной список будущего командира 1 ОСК в годы гражданской войны впечатляет. Шаповалов воевал на Южном, Юго-Восточном, Кавказском, Юго-Западном и Западном фронтах. Воевал против Деникина, участвовал в боях на польском фронте, в Северной Таврии сражался с войсками барона Врангеля, громил банды атаманов Короленко и Кочубея на Украине. В августе 1921 г. был ранен.

После войны, уже беспартийным, служил на управленческих и командных должностях различных кавалерийских курсов комсостава в Харькове и Крыму. В 1924 г. был зачислен курсантом химическим КУКС РККА, затем был направлен на учебу в Московскую высшую военно-химическую школу РККА. Одновременно служил в должности начальника химической службы 651 кавалерийского полка, затем 9-й Крымской кавалерийской дивизии. С апреля 1932 г. и. д. начальника химической службы Владивостокского УРа, а с 1937 г. был начальником штаба этого укрепрайона. В 1936 г. М.М. Шаповалову было присвоено звание майора, а в следующем 1937 г. – полковника.

Осенью 1937 г. (по другим данным в 1938 г.) М.М. Шаповалов был арестован органами НКВД как участник «антисоветского, военно-фашистского заговора» и провел в заключении 8 месяцев. От расстрела его спасла временная пауза в репрессиях (т.н. «бериевская» либерализация 1939 г.). После освобождения был назначен начальником Севастопольской артиллерийской школы[26]. В 1939-1941 г. являлся слушателем Военной академии РККА им. М.В. Фрунзе[27].

[26] Великая Отечественная: Комдивы… С.974.
[27] Хоффманн Й. Указ.соч. С.59.

В августе 1941 г. командир 1-й Крымской стрелковой дивизии (320-я стрелковая дивизия) в г. Феодосии. Затем командовал механизированной группой в районе г. Керчь. С 30 июня 1942 г. командир 1 ОСК. В боях в районе Армавира умело оборонял город и переправы через Кубань от превосходящих сил противника. 14 августа 1942 г. командир 1 ОСК М.М. Шаповалов сдался передовым частям 16 моторизованной дивизии Вермахта (у станицы Ярославская).

Превратившись в борца со «сталинским режимом» Шаповалов первоначально использовался отделом пропаганды при штабе 1-й танковой армии Э. фон Клейста в качестве заурядного пропагандиста. Он создавал видимость формирования антибольшевистских казачьих формирований («Свободная Кубань»), обращался к красноармейцам с воззваниями и листовками о необходимости борьбы со сталинской диктатурой[28].

С 1943 г. Шаповалов и. д. начальника оперативного отдела зондерштаба «Р» Абвера («Валли-I») в Варшаве. После его расформирования направлен в г. Торунь начальником лагеря, в котором содержались пленные советские инженерно-технические работники, собиравшие и обрабатывавшие информацию о ВПК СССР[29]. По другим данным Шаповалов был этапирован в этот лагерь[30].

В войска КОНР (Комитет освобождения народов России) М.М. Шаповалов вступил в декабре 1944 г. (Генерал-майор ВС КОНР). В феврале 1945 г. командир 3-й (700-й) дивизии ВС КОНР. Если 1-я и 2-я дивизии РОА все-таки успели стать реальностью, то 3-я дивизия – по немецкой номенклатуре 700-я пехотная див. (русс.) – под командованием генерал-майора М. М. Шаповалова, так и остановилась на подготовительной стадии формирования[31].

В апреле 1945 г. М.М. Шаповалов двигался на соединения с Южной группировкой войск КОНР генерала Трухина (в Чехию). У Кемтена он встретился с частями 1-й русской национальной армии генерал-майора вермахта Б.А. Хольмстона-Смысловского, прорывавшейся в Швейцарию и Лихтенштейн. Однако

[28] Александров К. Указ.соч. С.209; Хоффманн Й. Указ. соч. С.59; Ковалев Б. Н. Повседневная жизнь населения России в период нацистской оккупации [Электронный ресурс] URL: http://militera.lib.ru/research/kovalev_bn03/kovalev_bn03.html#r114 (дата обращения 20.09.2017).
[29] Великая Отечественная: Комдивы… С.974.
[30] Александров К. Указ.соч. С.209.
[31] Хоффманн Й. История власовской армии… С.59-60.

М.М. Шаповалов отказался к ней присоединиться. В начале мая в районе Райнбаха (Австрия) бывший комкор РККА присоединился к Южной группе ВС КОНР.

3 мая М.М. Шаповалов вылетел в район Праги для получения данных о Северной группе войск КОНР (генерала Буняченко), где находился и Власов. 5 мая он вернулся в Южную группу войск КОНР с информацией о желании Буняченко принять участие в боях с гитлеровцами в ходе восстания в Праге. Но когда 8 мая выехал в Прагу, по пути в районе Пршибрама, был задержан чешскими партизанами и, будучи опознан советским парашютистом, расстрелян[32]. Приказом ГУК Красной Армии исключен из списков Красной армии 2 декабря 1946 г.

Добровольный переход М.М. Шаповалова на сторону противника, имевший место в середине августа 1942 г., трагическим образом повлиял на дальнейшую судьбу 1 ОСК и во многом способствовал забвению подвига бойцов 113-й и 139-й стрелковых бригад сражавшихся под Армавиром. При этом, факт измены комбрига, не в коей мере не дискредитирует подвиг красноармейцев, комиссаров и командиров 1 ОСК которые ценой своих жизней задержали врага на переправах через Кубань.

На вооружении бригад 1-го ОСК находились хорошо известная линейка различных образцов стрелкового оружия. Наиболее массовым оружием пехоты РККА являлась модернизированная винтовка Мосина («трехлинейка»). Мосин 7,62 (3-линейная) представлял собой один из массовых и надежнейших образцов магазинных винтовок. В период с 1891 по 1945 гг. винтовка неоднократно модернизировалась и имела ряд модификаций. На вооружение РККА были приняты винтовка Мосина 1891/30 г., ее снайперская модификация и карабин образца 1938 г.[33].

Кроме того, бойцы Красной Армии, пусть в незначительном количестве, оснащались самозарядными винтовками В.Ф. Токарева. При должном уходе и техническом обслуживании СВТ-38, СВТ-40 и автоматическая винтовка Токарева

[32]Ауски С. Предательство и измена. Войска генерала Власова в Чехии. [Электронный ресурс] URL:http://militera.lib.ru/research/ausky_s01/ausky_s01.html#r114(дата обращения 20.09.2017).

[33] Жук А.Б. Винтовки и автоматы. – М.: Воениздат, 1987. С.74-75; Стрелковое оружие СССР времён Великой Отечественной войны. [Электронный ресурс] URL:http://fishki.net/1258581-strelkovoe-oruzhie-sssr-vremyon-velikoj-otechestvennoj-vojny.html (дата обращения 19.04.2017).

1940 г. представляли собой грозное и современное стрелковое оружие, которое часто использовалось в качестве снайперского.

Модификации винтовки Мосина 1891/30 и карабина 1891/38 г. 7,62 мм.

Самозарядная винтовка В.Ф. Токарева (СВТ) 7,62 мм.

Пистолет-пулемет Дегтярева 7,62 (ППД/1940 г.)

Хорошо зарекомендовали себя и стоявшие на вооружении РККА пистолеты-пулеметы Дегтярева (ППД) и особенно Шпагина (ППШ). Принято считать, что на начальном этапе войны превосходство Вермахта над Красной Армией в количестве автоматического оружия было подавляющим, однако это не так. К приме-

ру, в советской стрелковой бригаде в период с марта по июль 1942 г. на 5000 бойцов полагался высокий процент пистолетов-пулеметов (621 ед.)[34].

Пистолет-пулемет Шпагина7,62 (ППШ/1941 г.)

В отличие от Вермахта, где использование пулеметов в бою опиралось на тактику концентрированного применения плотного огня на направлении главного удара, в РККА этому виду оружия придавалось утилитарное, архаичное значение. При наличии различных модификаций применение пулеметов тактически привязывалось к поддержке действий «взвода», «роты», «батальона». Таким образом, пехотный взвод в РККА действовавший при поддержке ручного пулемета ДП уступал в огневой мощи взводу вермахта, оснащенномуMG-34(на станке, да еще и с оптикой).

Самой ранней моделью ручного пулемета в звене взвод-рота был ДП (Дегтярев пехотный). Пулемет В.А. Дегтярева был принят на вооружение еще в 1927 г. и стал одной из первых самостоятельных разработок отечественных оружейников. В составе штатного вооружения стрелковой бригады РККА насчитывалось 145 ручных пулеметов ДП.

Ручной пулемет ДП 27 (Дегтярев пехотный).

[34]Государственный Комитет Обороны. Постановление № ГОКО-1603сс от 14 апреля 1942 г. «Об организации, штатном составе и вооружении отдельной стрелковой бригады». (РГАСПИ, фонд 644, опись 1, д.30, л.127). [Электронный ресурс] URL:http://www.soldat.ru/doc/gko/text/1603.html(08.09.2017).

Среди станковых пулеметов наиболее массовым был т.н. «Максим» образца 1910 г. (вариант пулемета американского конструктора Х. Ма́ксима) на станке Соколова. Модернизированный в 1930 и 1941 гг., этот пулемет был хорошо освоен войсками, прост в обращении и неприхотлив в эксплуатации, в связи с чем, производился вплоть до 1945 г. Даже с учетом модификации пулемет был дешев в производстве и мог изготавливаться на различных предприятиях народного хозяйства. Кроме того, «Максим» был эффективен при поражении открытых групповых, легкобронированных целей и огневых средств противника на расстоянии до 1000 м. На вооружении каждой стрелковой бригады находилось 48 станковых пулеметов и «Максим» был не единственным.

Станковый пулемет Максима 7,62 1930/41

Станковый пулемет ДС-39 7,62

На вооружении частей РККА находилась и более современная модель пулемет В.А. Дегтярева образца 1939 г. калибра 7,62. Среди крупнокалиберных пулеметов использовались ДШК и ДШКМ. Крупнокалиберные станковые пулемёты под патрон 12,7×108 мм. были созданы в результате модернизации крупнокалиберного станкового пулемёта ДК (Дегтярёв Крупнокалиберный). ДШК был принят на вооружение РККА в 1938 г. под обозначением «12,7 мм крупнокалиберный пулемет Дегтярёва - Шпагина крупнокалиберный образца 1938 года».

Противотанковое однозарядное ружье ПТРД-41

Пехотные подразделения РККА (т.н. «бронебойщики») имели на вооружении две модели противотанковых ружей. Противотанковое однозарядное ружьё образца 1941 г. системы Дегтярёва – ПТРД-41 и системы Симонова – ПТРС-41(с магазином на 5 патронов). Советские противотанковые ружья были эффективны в борьбе с танками Pz-II-III ранних модификаций и легко бронированной техникой противника на дистанциях до 500 м. сохраняя свою актуальность в первый период ВОВ. Однако к лету 1942 г., в связи с модернизацией немецкой бронетехники эти средства борьбы с танками и бронетранспортёрами начали утрачивать свое значение. Кроме бронетехники из ружей мог вестись огонь по ДОТам, ДЗОТам, самолётам противника, а иногда они применялись для контрснайперской стрельбы.

Противотанковое 5-ти зарядное ружье ПТРС-41

Средства артиллерийской поддержки бригад были представлены минометными системами различного калибра и орудиями нескольких типов.

50 мм ротный миномет 1940 г.

82-мм батальонный миномет обр.1937 г.

ВАНГАРД

82 мм батальонный миномет БМ-37 (1937 г.)

120 мм полковой миномет ПМ-38 (1938 г.)

76 мм полковая пушка обр. 1927 г.

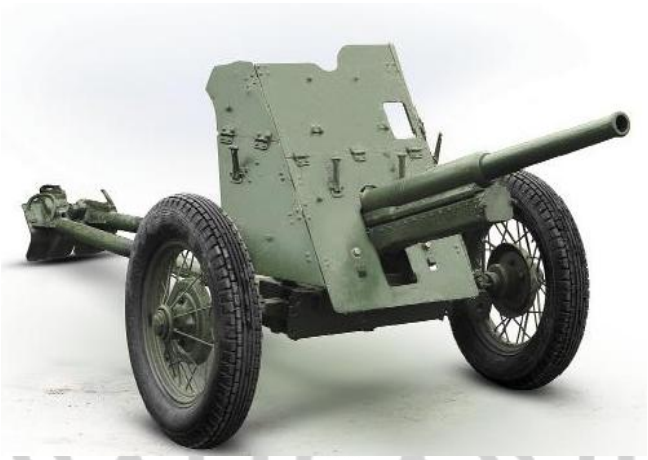

45 мм противотанковое орудие обр. 1937 г.

76-мм пушка обр. 1939 г. (УСВ)

Грузовой, легковой и специальный автотранспортбригад состоял из автомобилей ЗиС-5, Газ-АА, штабных и медицинских автобусов ЗиС-5, ЗиС-8и командирских штабных автомобилей М 1 («эмка») и Газ 11-73 4х4.

Стрелковые части и артиллерия 1 ОСК были полностью вооружены и оснащены. Значительная часть красноармейцев и командиров имела реальный боевой опыт, а батальоны бригад имели достаточно времени для достижения высокого уровня боевой слаженности. По мнению комиссара корпуса Н.И.Привалова «...бригады были хорошо вооружены и обучены. В особенности хорошо были подготовлены к обороне»[35].

В битве за кубанские переправы две бригады 1-го ОСК являлись относительно крупными и свежими соединениями РККА которые выдвигались к линии фронта полностью укомплектоваными. При этом, артиллерия корпуса, даже с учетом усиления 456-м артполком РГК, не обладала дальнобойными орудиями, а средства ПТО были представлены не самыми современными образцами. Кроме того, как показали события первой декады августа 1942 г., бригады корпуса были вынуждены действовть без поддержки с воздуха, при отсутствии бронетехники и в условиях недостатка средств связи. Но самые тяжелые последствия имело то обстоятедьство, что батальоны корпуса пришлось вводить в бой сходу и почастям.

ЗиС-5

Газ-АА

[35]Доклад о составе боевых операций 1 ОСК. Период с 05.09.1942 по 05.09.1942 г. (ЦАМО, Фонд 276, Опись 811, Дело 27). [Электронный ресурс] URL:https://pamyat-naroda.ru/documents/view/?id=112672601&backurl=q%5C1%20%D0% 9E%D0%A1%D0%9A (Дата обращения 19.12.2016).

Газ М 1

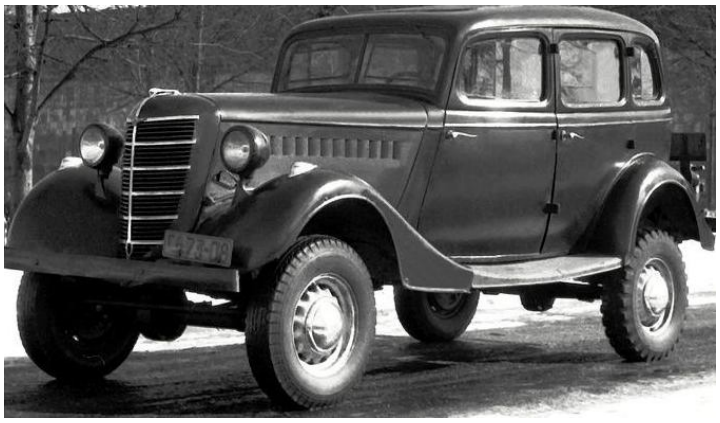

Газ 11-73 4х4

Штабной автобус ЗиС-5

Штабной автобус ЗиС-8

В начале августа 1942 г. на участке фронта по левому берегу Кубани,от Кропоткина до Новомихайловского, оборону держали части 318 стрелковой дивизии.Сама дивизия формировалась на основе частей 78-й морской стрелковой бригады, батальоны которой предполагалось развернуть в полки. Приказ на формирование 318-й стрелковой дивизиибыл отданкомандующим юго-западным направлением С.М. Буденным 15 июля 1942 г. Местом формирования дивизии стал один из райцентров Донбаса г. Красный Лиман. Именно из батальонов ослабленной в боях с гитлеровцами 78-й морской стрелковой бригады началось формирование 1331, 1337 и 1339 стрелковых полков новой дивизии. 6 июля 1942 г. 318 СД получила приказ на отвод своих частей на юго-восток. Дивизия участвовала в неудачных для РККА боях на Донбасе и Дону.Отступая от Дона к Кубани 318 стрелковая дивизия вела тяжелые арьергардные бои с наседавшим противником, оставаясь при этом недоформированной. Кроме того, постоянное переподчинение дивизии и смена командования не способствовали росту боеспособности соединения.Так, в соответствии с оперативной директивой Штаба

СКФ № 0077/ОП от 03.08.42 г. 318-я стрелковая дивизия была включена в состав 12 армии[36]. Ранее дивизия находилась в подчинении 9-й армии из расформированной Донской опергруппы войск[37].

Согласно боевому распоряжению Штаба 12-й армии к исходу дня 2 августа 1942 г. 318 стрелковая дивизия должна была сосредоточится в районе Новомихайловское, Темижбекская, Кропоткин где занять оборону по левому берегу р. Кубани и «всеми силами и средствами уничтожить противника на р.Кубань»[38].Но дивизия приказ выполнить не смогла. «1331 и 1339 сп – отмечается в Журнале боевых действий 318-й сд – занялиоборону вместо 24.00 2.8 в 16.00 3.8.42. 1337 сп в районе Новомихайловское прибыл к исходу дня 3.8.42 г. тем самым опоздал занять оборону»[39]. На рассвете 3 августа 1942 г. дивизия в составе 3-х стрелковых полков (1331 сп., 1337 сп. и 1339 сп.) начала форсировать Кубань у станицы Темижбекской и к 16.00 полностью переправилась на левый берег реки, где ей предстояло держать оборону. Но время было упущено. Не сумев обеспечить выполнение боевого приказа, командование дивизии фактически позволило гитлеровцам создать плацдарм на левом берегу Кубани на участке Григориполисская – Новомихайловское.

Это обстоятельство, возможно, повлияло на трагическую судьбу исполнявшего должность командира 318-й сд полковника А.И. Ромашенко.

АВАНГАРД

[36]Журнал боевых действий войск 12 А (II) и 18 А. Период с 01.07.1942 по 31.10.1942 г.(Архив ЦАМО, Фонд 371, Опись 6367, Дело 102). [Электронный ресурс] URL: https://pamyat-naroda.ru/documents/view/?id=2600119 (дата обращения 31.05.2017).

[37]Боевая характеристика 318 стрелковой дивизии (Архив ЦАМО, Фонд 47, Опись 1063, Дело 429) [Электронный ресурс] URL:http: // pamyat naroda.ru/documents/view/?id=132657649&backurl=q%5C318%20%D1%81%D1%82%D1%80%D0%B5%D0%BB%D0%BA%D0%BE%D0%B2%D0%B0%D1%8F%20%D0%B4%D0%B8%D0%B2%D0%B8%D0%B7%D0%B8%D1%8F(дата обращения 19.02.2017); Боевой путь 318 сд. Период с 01.11.1941 по 02.10.1943 г. (Архив ЦАМО, Фонд 1629, Опись 1, Дело 3) [Электронный ре-ре-
сурс] URL: https://pamyatnaroda.ru/documents/view/?id=112717629&backurl=q%5C318%20%D1%81%D1%82%D1%80%D0%B5%D0%BB%D0%BA%D0%BE%D0%B2%D0%B0%D1%8F%20%D0%B4%D0%B8%D0%B2%D0%B8%D0%B7%D0%B8%D1%8F (дата обращения 19.02.2017).

[38]Журнал боевых действий 318 сд. Период с 29.07.1942 по 31.08.1944 г. (Архив ЦАМО, Фонд 1629, Опись 1, Дело 24) [Электронный ресурс] URL:https://pamyat-naroda.ru/documents/view/?id=150305769(дата обращения 25.01.17).

[39]Там же.

Ромашенко А. И.
с 03.08.42 г. и. д.
командира 318 СД

Андрей Иванович Ромашенко, как и подавляющее большинство красных командиров, был человеком героической судьбы. Он родился 5 мая 1897 г. в украинском селе Чижовка, Звенигородского уезда Киевской губернии. В юности работал в хлебопекарне торговца Лидмана в г. Одессе. В августе 1915 г. в составе 52-го Виленского пехотного полка 13-й пехотной дивизии А.И. Ромашенко принимал участие в боях на Юго-Западном фронте (под городами Львов и Перемышль). Был ранен, но по излечении в госпитале вернулся на фронт. В 1917 г. проходил обучение в пулеметной команде при 3-й Туркестанской стрелковой дивизии. Дослужившись до чина младшего унтер-офицера в августе 1917 г. заболел малярией и был отправлен в госпиталь г. Таганрога. На этом участие Ромашенко в Первой мировой войне закончилось, так как в октябре того же года из Таганрога он убыл в отпуск и в часть уже не вернулся.

В феврале 1918 г. вступил в Таращанский партизанский отряд, в рядах которого сражался с войсками гетмана Скоропадского и частями германских оккупантов на Украине. В апреле 1920 г. во время советско-польской войны попал в плен, откуда дважды бежал. После второго удачного побега вышел к частям Красной Армии где продолжил службу в 392-м Таращанском стрелковом полку 44-й стрелковой дивизии. После завершения Гражданской войны продолжил службу на Украине.

С октября 1924 по август 1925 г. – учился на повторном отделении среднего комсостава (пехоты) при 5-й объединенной школе Червонных старшин им. ВУЦИК. По возвращении в полк временно командовал пулеметной ротой, затем был назначен командиром пулеметной роты в 130-й Богунский стрелковый полк.

С 13 февраля по 1 марта 1928 г. прошел подготовку на пулеметных курсах 44-й стрелковой дивизии. С сентября 1929 г. – командир пулеметной роты, затем начальник полковой школы 131-го стрелкового Таращанского полка 44-й стрелковой дивизии. В 30-е гг. служил на Украине и на Дальнем Востоке.

ВАНГАРД

С июля 1938 г. – командир 289-го стрелкового полка (с 1938 г. переименован в 69-й стрелковый полк) 97-й стрелковой дивизии. В составе полка участвовал в походе на Западную Украину (1939 г.) и в Советско-финляндской войне (1939-1940). За отличие в боях с белофиннами полк и командир полка были награждены орденом Красного Знамени. Звание полковника А.И. Ромашенко было присвоено 4 ноября 1938 г., по другим данным приказом НКО № 02218 в 1939 г.[40].

Начало Великой Отечественной войны А.И. Ромашенко встретил в должности коменданта35-го укрепрайона Московского военного округа (Волоколамский район), который в октябре 1941 г. переименовывается в Волоколамский боевой участок. С 28 октября по 18 ноября 1941 г. полковник А.И. Ромашенко командовал 3-й Московской коммунистической стрелковой дивизией. Принимал участие в битве за Москву. Весной 1942 г. был направлен в Приволжский военный округ. С 3 мая 1942 г. - комендант 74-го укрепленного района (ПриВО).

С 3 августа 1942 г. А.И. Ромашенко и. д. командира 318-й стрелковой дивизии 9-й армии, позже переподчиненной 12-й армии. В августе 1942 г. при выходе из окружения после неудачных боев на Кубани и Лабе был арестован органами НКВД. Военным трибуналом Черноморской группы войск Закавказского фронта 16 ноября 1942 г. приговорен к высшей мере наказания – расстрелу. Расстрелян 15[41], а по другим данным 16 декабря1942 г.[42]

В боях за переправы и населенные пункты Средней Кубани, в частности город Кропоткин и села Отрадо-Ольгинское, Гулькевичи и Новомихайловское активное участие принимали бойцы и командиры сводного курсантского полка Урюпинского военного пехотного училища. Полк был сформирован 29 июля 1942 г. и принимал участие в боях на туапсинском направлении вплоть до 3 сентября

[40] Документ, уточняющий потери. Номер донесения 10482. Тип донесения Донесения послевоенного периода. Дата донесения 27.10.1948. Название части Печерский РВК г.Киев [Электронный ресурс] URL:http://www.obd-memorial.ru/html/info.htm?id=75281460&page=2# (дата обращения 19.02.2017).

[41] Великая Отечественная: Комдивы. Военный биографический словарь. Том V. Командиры стрелковых, горнострелковых дивизий, крымских, полярных, петрозаводских дивизий, дивизий ребольского направления, истребительных дивизий./ Ромашенко Андрей Иванович. (Пивоваров – Яцун). – М.: Кучково поле, 2014. С.217-219.

[42] Ромашенко Андрей Иванович. Донесение о безвозвратных потерях. (ЦАМО Фонд 58. Опись 18001. Дело 513). [Электронный ресурс] URL:https://pamyat-naroda.ru/heroes/memorial-chelovek_donesenie55753344/ (дата обращения 25.01.17).

1942 г.[43] Решение о формировании военного училища было принято в конце 1939 г. и спустя всего два месяца, в новом 1940 г., первые курсанты были расквартированы в г. Урюпинск, Сталинградской области. Начальником училища был назначен генерал-майор Ивановский Станислав Антонович, который сменил на этой должности скоропостижно скончавшегося полковника Федоренко.

Генерал-майор С. А. Ивановский в августе 1942 г. начальник Урюпинского военного пехотного училища

Полковник Титов И.С.* в августе 1942 г. командир сводного курсантского полка Урюпинского военного пехотного училища

Ивановский С.А. родился 28 ноября 1893 г. в деревне Каврош, Дриссенского уезда, Витебской губернии Российской империи (в настоящее время г. Верхнедвинск Витебской области Республика Беларусь). С.А. Ивановский воспитывался в простой трудовой семье. Военную карьеру начал на полях сражений Первой мировой войны, дослужившись в составе 32-го Сибирского пехотного полка до унтер-офицерского чина. О доблести этого человека говорит простой факт – Станислав Антонович закончил войну Георгиевским кавалером (по некоторым данным был награжден орденами всех 4-х степеней)[44].

В лихолетье гражданской войны С.А. Ивановский сражался на стороне

[43] Афанасенко В.И. Подготовка военных специалистов в Северо-Кавказский военный округ накануне и в начальный период Великой Отечественной войны (1940-1942) // VoennyiSbornik, 2014, Vol. (3), №1. С.19-32. С.21 [Электронный ресурс] URLhttp://ejournal6.com/journals_n/1394803317.pdf (дата обращения 20.08.17).

* Командуя сводным курсантским полком Урюпинского военного пехотного училища в боях за г. Кропоткин и с. Отрадо-Ольгинское, Гулькевичи и Новомихайловское Илья Самсонович Титов находился в звании майора.

[44] Форум поисковых движений. История и вопросы строительства Вооруженных Сил. Из исторической летописи военно-учебных заведений. Выпускники и п/состав ТВОКУ. Фамилии на «И». [Электронный ресурс] URLhttp://forum.patriotcenter.ru/index.php?topic=41170.0(дата обращения 20.08.17).

красных против армии Деникина, бело-поляков и басмачей Средней Азии (на службу в РККА поступил в 1918 г., по другим данным в 1919 г.). В партию большевиков – ВКП(б) он вступил в мае 1919 г., закончив в том же году курсы красных командиров. В 20-х – 30-х гг. С.А. Ивановский служил на различных командных должностях в Объединенной Среднеазиатской военной школе имени В.И. Ленина (г. Ташкент) пройдя путь от командира роты курсантов до заместителя начальника военной школы.

В 1937-1938 гг. подвергался политическим репрессиям, но был оправдан и в 1940 г. Постановлением СНК Союза ССР от 4 июля С.А. Ивановскому было присвоено воинское звание генерал-майора[45]. В 1940 г. назначен начальником Урюпинского военного пехотного училища. Участвуя в боевых действиях на Кубани С.А. Ивановский являлся начальником боевого участка обороны от Ладожской до Григориполисской, а10 августа вступил в командование основательно потрепанной на Кубани 31-й стрелковой дивизией. Позже он вновь возглавит оставленное училище, но до этого, успеет увидеть своих «урюпинцев» в бою, в рядах своей дивизии[46].

В августе 1941 г. Урюпинское военное пехотное училище было переведено в г. Нальчик, где вплоть до июля 1942 г. продолжалась подготовка младших командиров для РККА (было направлено в войска около 1500 чел.)[47]. В конце июля 1942 г. в связи с осложнением обстановки на южном крыле советско-германского фронта, командованием СКФ было принято решение сформировать из курсантов и преподавателей училища сводный пехотный полк. Такие решения были не новы, в кризисной обстановке первого периода войны курсанты вместе с преподавателями нередко использовались, как «пожарные команды» на наиболее опасных

[45] Память народа. Документ о награде. Ивановский Станислав Антонович. Орден Красного Знамени (Архив ЦАМО, Фонд 33, Опись 690306, Дело 2769). [Электронный ресурс] URL:https://pamyat-naroda.ru/heroes/podvig-chelovek_nagrazhdenie41640098/ (Дата обращения 02.11.17).

[46] Великая Отечественная: Комдивы. Военный биографический словарь. Том IV. / Ивановский Станислав Антонович. – М.: Кучково поле, 2015. С.37-38.

[47]Литвинов А. Курсанты из Урюпинска сражались на Кубани. // Волгоградская правда [Электронный ресурс] URLhttp://vpravda.ru/obshchestvo/kursanty-iz-uryupinska-srazhalis-na-kubani-27781(Дата обращении 20.08.17).

направлениях в составе сводных полков[48].

Командиром сводного полка курсантов урюпинского военного пехотного училища был назначен один из лучших офицеров этой кузницы командирских кадров – майор Илья Самсонович Титов. Он родился 2 августа 1902 г. в дер. Лозыни Спас-Твердиловской волости Смоленской губернии. Работал чернорабочим на Белорусско-Балтийской железной дороге. В Красную армию был призван 2 мая 1924 г. Служил в 39-м кавалерийском полку 7-й Самарской кавалерийской дивизии Западного ВО в г. Минск. В 30-е - 40-е гг. проходил обучение в Объединенной военной школе им. ВЦИК, окончил механизированные курсы при этой школе, обучался на курсах «Выстрел». Участвовал в боевых действиях против японцев в районе оз. Хасан[49].

В январе 1940 г. И.С. Титов был назначен помошником командира по тактической подготовке Урюпинского военного пехотного училища. Командовал батальоном курсантов, который лидировал по всем видам боевой подготовки. Летом 1942 г. занимал должность заместителя начальника училища по строевой части. С июля по 15 октября того же года временно командовал полком курсантов от этого училища на Северо-Кавказском фронте. Именно под командованием И.С. Титова сводный пехотный полк «урюпинцев» героически сражался за Кропоткин, Майкоп, Апшеронск и в районе Волчьих Ворот (полк оперативно подчинялся 31-й стрелковой дивизии), а сам Илья Самсонович в период пребывания на фронте неоднократно проявлял личную храбрость и отвагу[50].

Из сохранившихся воспоминаний И.С. Титова известно, что после того, как в мае 1942 г. училище произвело 3-й выпуск младших командиров, набор новобранцев претерпел значительные изменения. Помимо добровольцев, поступавших в училище по рекомендации партии и комсомола, молодых необстрелянных парней и уроженцев областей Северного Кавказа, в училище в качестве пополнения были направлены находившиеся на излечении в госпиталях г. Нальчика солдаты и

[48] Афанасенко В.И. Указ. соч. С.32.
[49] Великая Отечественная: Комдивы. Военный биографический словарь. Том V. Командиры стрелковых, горностелковых дивизий, крымских, полярных, петрозаводских дивизий, дивизий ребольского направления, истребительных дивизий./ Титов Илья Самсонович. (Пивоваров – Яцун). – М.: Кучково поле, 2014. С.630
[50] Там же. С.631.

младшие командиры, имевшие реальный боевой опыт[51].

После июня 1941 г. обучение курсантов сократилось сначала до одного года, а затем и до шести месяцев. При этом, как бы компенсируя сокращение срока обучения курсантов, будущих пехотных командиров стали более углубленно готовить как противотанкистов и пулеметчиков (в училище к четырем штатным батальонам были добавлены еще два – станковых пулеметов и противотанковых ружей)[52].

Бок о бок с курсантами Урюпинского военного пехотного училища сражались бойцы и командиры 151 УРа (Укрепленного района). До того, как в начале августа 1942 г., пополненные, а фактически переформированные батальоны УРа были направлены на рубеж обороны в большой излучине Кубани (от Кропоткина до Ладожской), они понесли огромные потери в ходе майского разгрома Крымского фронта[53]. Если 29 апреля 1942 г. численность УРа составляла 2967 человек[54], то в мае того же года, после катастрофы в Крыму и у Керченской переправы, на сборный пункт 151-го УРа в школе №3 Темрюка прибыло всего 350 человек, 93 из которых были из 343-го отдельного пулеметно-артиллерийского батальона (ОПАБа)[55]. В первой декаде июля 1942 г. данные о количестве потерь 151 УРа были уточнены Отделом Укомплектования и службы Штаба Северо-Кавказского Фронта, по которым список погибших и пропавших без вести бойцов и командиров насчитывал 1966 человек[56].

---

[51]Форум поисковых движений. История и вопросы строительства Вооруженных Сил. Из исторической летописи военно-учебных заведений. Выпускники и п/состав ТВОКУ. Фамилии на «И». Воспоминания Титова Ильи Самсоновича полковника в отставке об урюпинском военном училище. [Электронный ресурс] URLhttp://forum.patriotcenter.ru/index.php?topic=41170.0 (Дата обращения 20.08.17).

[52] Там же.

[53]Память народа. Боевая характеристика 151 УР(ЦАМО, Фонд 47, Опись 1063, Дело 6) [Электронный ресурс] URL: https://pamyatnaroda.ru/documents/view/?id=132657252&backurl=q%5C151%20Укрепленный%20район(Дата обращения 17.11.42)

[54]Донесение о численном и боевом составе 151 УР. Период с 29.04.1942 по 29.04.1942 г. (ЦАМО, Фонд 215, Опись 1185, Дело 45). [Электронный ресурс] URL: https://pamyatnaroda.ru/documents/view/?id=135743401 (Дата обращения 17.06.17).

[55] Гибель 151-го Ура. Керченский полуостров 1942 - й г. Знамя Родины.ru. Из воспоминаний начальника штаба 343-го отдельного пулеметного батальона 151-го укрепрайона лейтенанта Е. Поникаровского. [Электронный ресурс] URL:http://znamyarodini.ru/arkhiv/uncategorised/151-ur-1942-g (Дата обращение 22.01.2018).

[56]Там же.

Пополнение частей 151 УРа было завершено в июле 1942 г. когда 341, 342, 343 и 344 отдельные пулеметно-артиллерийские батальоны, управление укрепрайона и отдельная рота связи были готовы к отправке на фронт. Согласно данным Журнала боевых действий 151 УРа, в соответствии с приказом командования Северо-Кавказского фронта, 30 июля 1942 г. части укрепрайона двумя эшелонами были передислоцированы со ст. Лабинская на ст. Гречишниково (на самом деле Гречи́шкино – Ю.П.)[57] в полном составе, где приступили к занятию рубежа обороны[58]. В условиях отсутствия долговременных железо-бетонных укреплений на новой линии фронта, ОПАБы УРа в обороне опирались на складки местности и русло р. Кубани.

Как и во время боев в Крыму частями 151 Ура на Кубани командовал полковник Сергей Александрович Игнатьев. Он родился 1(13) октября 1898 г. в городе Почеп, Брянского уезда Орловской губернии, в семье приказчика, служившего в одном из поместий. Обучался в церковноприходской школе и высшем начальном училище[59]. В 1915 г. С.А. Игнатьев некоторое время работал конторщиком. В начале 1916 г. был призван на воинскую службу и направлен в 8-й запасной пехотный полк в г. Рославль. В августе-декабре 1916 г. Игнатьев был командирован в Москву на ускоренные курсы обучения в Алексеевском военном училище. После окончания училища в чине прапорщика вернулся в свой полк на должность младшего офицера роты, позднее занимал должность командира роты, а после Октябрьской революции 1917 г., уже подпоручик Игнатьев был выбран командиром батальона.

Демобилизовавшись в марте 1918 г. С.А. Игнатьев уже в августе того же года был призван в Красную Армию и назначен на должность военрука в Котля-

[57]В ЖБД допущена ошибка вместо ст. Гречишниково следует читать ст. Гречи́шкино (станица Тбилисская). Станция находится на ветки Кавказская – Краснодар идо 1902 г. называлась «Лазоревая», а затем переименована по ходатайству схода казаков в память сотника Андрея Леонтьевича Гречишкина.

[58]Память народа. Журнал боевых действий 151 УР. Период с 30.07.1942 по 31.08.1942 г. (ЦАМО, Фонд 2354, Опись 1, Дело 18). [Электронный ресурс] URL: http://pamyat-naroda.ru/documents/view/?id=131026234&backurl=q%5C151%20УР. (Дата обращения 19.11.2017).

[59]Комарский В. Я. Ушедшие в Вечность. Широкореченское кладбище г. Екатеринбурга. Выпуск 1, том 1 (А-И). Под общей редакцией проф. М. А. Филиппова.- Екатеринбург, «Уральский рабочий», 2005. С. 168-169.

ковский волостной военкомат Почепского уезда. Затем служил в должности командира роты 512-го стрелкового полка 57-й дивизии. В составе полка принимал участие в боях с белогвардейцами под Бахмачем, Конотопом, Глуховом, Севском. Затем полк был переброшен в г. Орел, а затем в Донбасс, где был переименован во 2-й трудовой полк Упраформа Юго-Западного фронта и использовался для работы в шахтах.

В момент выхода войск Врангеля из Крыма в Северную Таврию полк был отправлен на фронт в район Юзовки. В боях С.А. Игнатьев был дважды контужен. После излечения в госпитале был откомандирован в ноябре 1920 г. в Военно-инженерную бригаду (г. Изюм) на должность командира роты. С ноября 1921 г. по октябрь 1922 г. служил командиром роты 69-го стрелкового полка 23-й дивизии. После окончания Гражданской войны служил в различных частях, дислоцировавшихся в Харькове. В ноябре 1930 – марте 1931 гг. состоял слушателем Высших стрелково-тактических курсов командного состава пехоты Красной Армии – «Выстрел». В 1935 г. окончил заочный отдел Военной Академии им. М. Ф. Фрунзе. В марте 1936 назначен командиром 224-го стрелкового полка 87-й дивизии Киевского особого военного округа (г. Бегунь). В январе 1940 г. было присвоено воинское звание полковника.

В августе 1940 г. С. А. Игнатьев был назначен начальником штаба, а в марте 1941 г. – комендантом Могилев-Подольского укрепрайона (УР) на р. Днестр. В августе – декабре 1941 г. находился в распоряжении Военных Советов 18-й Армии и Южного фронта, занимаясь поверкой и рекогносцировкой оборонительных рубежей Красной Армии. Полковник Игнатьев имел богатый боевой опыт. С января 1942 г. он участвовал в боевых действиях в составе войск 151-го Управления Укрепрайона (в должности коменданта УРа) на Юге Украины, в Крыму (Керченский полуостров), на Кубани. Именно в боях на Кубани полковник Игнатьев был ранен в обе ноги (август 1942). После госпиталя С.А. Игнатьев служил на 1-м и 2-м Белорусском фронте в должности коменданта 153 УРа Московской зоны обороны (г. Калуга), а Великую Отечественную войну закончил в звании генерал-

майора, которое он получил в 1944 г.[60].

Кроме ОПАБов 151 УРа, в роли обычной пехоты пришлось использовать и Отдельный парашютно-десантный батальон (ОПБ) разведывательного отдела штаба Северо-Кавказского фронта. Как и многие соединения СКФ батальон активно привлекался для проведения боевых операций в Крыму, где понес большие потери в личном составе. К июлю 1942 г. Отдельный парашютно-десантный батальон разведывательного отдела штаба Северо-Кавказского фронта дислоцировался в г. Краснодаре в здании двухэтажной школы № 41 по ул. Энгельса[61].

Генерал-майор С.А. Игнатьев
В августе 1942 г. полковник,
комендант 151 УРа

Майор Д.Я. Няшин. Командир Отдельного парашютно-десантного батальона разведывательного отдела штаба СКФ

По воспоминаниям ветеранов, доукомплектование десантного батальона велось за счет технического состава авиационных частей и отличившихся в боевой обстановке военнослужащих различных воинских специальностей (преимущественно связистов, артиллерийских наводчиков, саперов, снайперов). Кроме того, при комплектовании десантников брались во внимание и другие факторы – членство в ВКП(б), ВЛКСМ, состояние здоровья и даже место призыва в армию.

«С каждым из нас – отмечал в своих воспоминаниях ветеран ОПБа СКФ В.П. Ильин – лично беседовали командир и политрук батальона. Троих наших товарищей из Западной Белоруссии на подготовительные курсы не зачислили, а от-

[60] Там же.

[61]Великанов В.Д. Тихое оружие. Выскубов С.П. В эфире «Северок». - М.: Мол.гвардия, 1986. - 223 [1] с., ил. - (Летопись Великой Отечественной). С.108.

правили назад в запасной полк. Всех остальных подвергли тщательному медицинскому осмотру и испытанию на различной медицинской аппаратуре и стендах»[62].

Отдельный парашютно-десантный батальон разведывательного отдела штаба Северо-Кавказского фронта состоял из 2-х отдельных разведывательно-парашютных рот и одной отдельной радиороты ОПБ[63]. По воспоминаниям служившего в батальоне В.П. Ильина к лету 1942 г. парашютистов-десантников насчитывалось пять рот. Две стрелковые, две подрывников-диверсантов и одна радистов[64].

Снаряжение и парашютную подготовку десантников регламентировало «Наставление по парашютным прыжкам воздушно-десантных войск Красной Армии 1942 г.» утвержденное приказом по ВДВ Красной Армии № 3 от 5 января 1942 г[65].

Снаряжение автоматчика-парашютиста с ППШ

Снаряжение стрелка-парашютиста с СВТ-40

Снаряжение пулеметчика-парашютиста с ДП-27

[62]Ильин В.П. Партизаны не сдаются! Жизнь и смерть за линией фронта. -М.: Яуза, Эксмо, 2007. - 608 с. (Война и мы.Солдатские дневники). С.40.

[63]Слободянюк А. Отдельный парашютно-десантный батальон (ОПБ) разведывательного отдела штаба Закавказского - Северо-Кавказского фронтов. [Электронный ресурс] URLhttp: //forum.patriotcenter.ru/index.php?topic=27132.msg253606#msg253606 (дата обращения 24.02.2017)

[64]Ильин В.П. Указ.соч. С.41.

[65]Наставление по парашютным прыжкам воздушно-десантных войск Красной Армии 1942 г. Воениздат НКО СССР 1942 г. С.73-76, 80.

Десантники носили военную форму ВВС РККА, но без нарукавных нашивок с авиационной эмблемой. Рядовой и младший командирский состав носили пилотки защитного цвета, а офицерский состав помимо командирских пилоток с окантовкой, носил фуражки двух образцов – зеленые (полевые) и с голубым околышем. Каски использовались редко, в основном, когда десантникам приходилась сражаться в качестве стрелковых подразделений. На диверсионные операции в тыл врага десантники направлялись либо в гражданской одежде, либо в тканевых или кожаных шлемах и защитных комбинезонах (камуфляж в виде т.н. «амебы»). Стрелковое вооружение для выполнения операций в тылу врага было стандартным: пистолеты ТТ, пистолеты-пулеметы (ППД и ППШ), самозарядные винтовки (как правило СВТ-38/40), ручные пулеметы ДП - 27 (Дегтярев пехотный).

Из холодного оружия, помимо стандартных штык-ножей к СВТ бойцы десантных подразделений предпочитали «финские» ножи, а в качестве парашютного снаряжения использовали ПД-6 и ПД-41-1. В начальный период войны десантные подразделения оснащались парашютами ПД-6 (лицензионный вариант американского парашюта «Irvin»), которые к концу 1941 г. начали заменять на более простую модель ПД-41-1. Новинка не обеспечивала возможность маневрирования в воздухе, но упрощала укладку парашюта. Кроме того, отсутствие на куполе центрального отверстия способствовало неуправляемому развороту парашютиста по ветру. ПД-41-1 раскрывался только принудительно, так как вытяжное кольцо имелось только на запасном ПЗ[66]. Основным средством доставки десантников СКФ за линию фронта в 1942 г. был ТБ-3, который к тому времени был устаревшим, но хорошо освоенным парашютистами самолетом.

Командование РККА стремилось удовлетворять все потребности ВДВ, но были ситуации, когда в условиях отступления или прорыва противником линии фронта, парашютистов-десантников вооружали по «остаточному» принципу. Так в начале августа 1942 г. во время передислокации Отдельного парашютно-десантного батальона разведывательного отдела штаба Северо-Кавказского фрон-

[66]Мощанский И. Воздушно-десантные войска РККА в Великой Отечественной войне. [Электронный ресурс] URL: http://www.diary.ru/~15061981/p188144620.htm?oam(дата обращения 08.02.2018).

та из Краснодара в Армавир, бойцы, которым пришлось сражаться в треугольнике Новомихайловское, Гулькевичи, Кропоткин, вооружались разнообразным, а порой неисправным вооружением.

Парашютисты-десантники СКФ направляются на погрузку в БТ-3 (август 1942 г.)

«Вооружены мы были – вспоминал участник боев на Кубани В.П. Ильин – довольно плохо. У меня в отделении все были вооружены только винтовками, и то не нашего производства. Запаса патронов к ним совсем не было. И только у меня одного, как командира отделения, был автомат ППШ с одним запасным диском, но автомат был неисправный, плохо стрелял очередями. Стрелковые роты были вооружены несколько лучше нас, подрывников-диверсантов. У них было несколько пулеметов и автоматов»[67].

Командовал Отдельным парашютно-десантным батальоном разведывательного отдела штаба Северо-Кавказского фронта майор Дмитрий Яковлевич Няшин. Краткие сведения о биографии Д.Я. Няшина содержатся в наградных материалах героя. Легенда ВДВ Северо-Кавказского фронта Д.Я. Няшин родился в 1901 г. в городке Атбасар, Атбасарского уезда Акмолинской области Российской империи (в настоящее время Республика Казахстан). На службе в Красной Армии находился с мая 1920 г. К августу 1942 г. Д.Я. Няшин имел богатый боевой опыт участия

[67]Ильин В.П. Указ.соч. С.47.

в боях на КВЖД 1929 г., в советско-финской войне 1939-1940 гг. и на советско-германском фронте (освобождение Керченского полуострова и прикрытие эвакуации войск Крымского фронта). Был дважды ранен. Будучи командиром ОПБ СКФ принимал участие в боевых операциях, проявлял личную храбрость и отвагу. В июле 1942 г., накануне боев на Кубани, был награжден Орденом Ленина[68].

Вопреки сведениям о гибели Д.Я. Няшина, наш герой закончил войну в звании подполковника в должности командира 41 учебного стрелкового полка 45-й учебной стрелковой дивизии, о чем свидетельствуют документы, о награждении его медалью «За победу над Германией в Великой Отечественной войне 1941–1945 гг.»[69].

В боях на Кубани приняли участие и ОПАБы 69 УРа. Управление укрепрайона было сформировано в Казани в мае 1942 г. В июне того же года Управление 69 УРа было передислоцировано в г. Тамбов, где в его распоряжение поступили 181, 182, 183 и 244 отдельные пулеметно-артиллерийские батальоны (ОПАБы).

27 июня 1942 г. четырьмя эшелонами части УРа отбыли в распоряжение Южного фронта, но к месту назначения прибыло только три из них. Четвертый эшелон №28680, в котором следовал 245(244?) ОПАБ прибыл на фронт только 4 июля 1942 г., так как 28 июня подвергся бомбардировке фашистской авиацией. В ходе налета батальон понес потери: среднего начальствующего состава убито – 2, ранено – 9, пропавших без вести – 3, младший начальствующий состав – убито 9, ранено – 10, пропавших без вести – 8, рядовых убито – 5, ранено – 17, пропавших без вести – 7. Итого 70 человек[70].

---

[68] Память народа. Наградной лист Няшин Д.Я. «Орден Ленина» (ЦАМО, Фонд 33, Опись 682524, Дело 609) [Электронный ресурс] URL: https://pamyat-naroda.ru/heroes/podvig-chelovek_nagrazhdenie11561545/ (Дата обращения 20.08.2017).

[69] Память народа. Наградной лист Няшин Д.Я. Медаль «За победу над Германией в Великой Отечественной войне 1941–1945 гг.» (ЦАМО, Фонд 33, Опись 44677, Дело 781) [Электронный ресурс] URL:https://pamyat-naroda.ru/heroes/podvig-chelovek_nagrazhdenie1535474743/ (Дата обращения 20.08.2017).

[70] Дон 1942. 12 А. Военный совет Южного фронта. Управление укрепрайонов Южного фронта, начальнику УР, ГШ КА генерал-майору Ширяеву, командарму 12 (Архив ЦАМО, Фонд 224, Опись 760, Дело 49, л.192). [Электронный ресурс] URL: http://don1942.ru/svedeniya-iz-arkhiva-oborony/item/12-armiya (Дата обращения 11.02.2018).

Со 2 июля 1942 г. ОПАБы УРа вошли в состав 12 Армии[71], в рядах которой вели бои в Донбассе и на Дону. После прорыва гитлеровцами донского рубежа, батальоны УРа получили приказ отходить к Армавиру и занять оборону на двух участках фронта Покровский – Новомихайловское (2 батальона 69 УРа с частями 30 кд)[72] и от Прочноокопской до Новенького (на восточном берегу р. Кубань). Обороняя Армавир, в период с 3 по 6 августа 1942 г. и без того обескровленные батальоны 69 УРа, понесли большие потери в личном составе (до 50 %) и материальной части. Остатки батальонов были рассечены противником на две части и от Армавира отходили в разных направлениях. 181 ОПАБ был вынужден отступать на юг и с боями прорываться к перевалу Санчаро, другие ОПАБы УРа отступали вместе с 12 и 18 армиями[73].

Комендантом 69 УРа являлся полковник Михаил Афанасьевич Любивый, который прослужил в этой должности с 1 марта 1942 г. по 13 ноября 1944 г[74].Известно, что до начала ВОВ (с января 1940 г.) М.А. Любивый служил начальником штаба 150-й стрелковой дивизии, которая участвовала в войне с Финляндией. С апреля 1940 г. дивизия, где служил М.А. Любивый, была переведена в

[71]Память народа. Журнал боевых действий войск 12 А. Период с 01.07.1942 по 31.10.1942 г. (II) и 18 А (Архив ЦАМО, Фонд 371, Опись 6367, Дело 102) [Электронный ресурс] URL:https://pamyat-naroda.ru/documents/view/?id=2600119&date_from=01.03.1942& dateto =13.11.1944&division= 69%20УР (Дата обращения 11.02.2018)

[72]Память народа. Журнал боевых действий войск 12 А (II) и 18 А. Период с 01.07.1942 по 31.10.1942 г.(ЦАМО, Фонд 371, Опись 6367, Дело 102) [Электронный ресурс] URL:https://pamyat-naroda.ru/documents/view/?id=2600119&backurl=division%5C456%20%D0%B0%D0%BF::begin_date%5C02.07.1942::end_date%5C02.07.1942::use_mainstring%5Ctrue::group%5Call::types%5Copersvodki:rasporyajeniya:otcheti:peregovori:jbd:direktivi:prikazi:posnatovleniya:dokladi:raporti:doneseniya:svedeniya:plani:plani_operaciy:karti:shemi:spravki:drugie (Дата обращения 12.02.2018). С.71.

[73] Память народа. Боевая характеристика на 69 Ереванский УР. Период с 21.09.1943 по 21.09.1943 г. (ЦАМО, Фонд 47, Опись 1063, Дело 604) [Электронный ресурс] URL:https://pamyat-naroda.ru/documents/view/?id=114644683&backurl=q%5C69%20УР. (Дата обращения 19.11.17).

[74]Память народа. Любивый Михаил Афанасьевич. Командующий воинскими частями. 69 УР. [Электронный ресурс] URL: https: // pamyatnaroda.ru/commander /4104/ ?backurl=%2Fheroes%2F%3Flast_name%3DЛюбивый%26first_name%3DМихаил%26middle_name%3DАфанасьвич%26group%3Dall%26types%3Dpamyat_commander%3Anagrady_nagrad_doc%3Anagrady_uchet_kartoteka%3Anagrady_ubilein_kartoteka%3Apotery_doneseniya_o_poteryah%3Apotery_gospitali%3Apotery_utochenie_poter%3Apotery_spiski_zahoroneniy%3Apotery_voennoplen%3Apotery_isklu chenie_iz_spiskov%3Apotery_vpp%26page%3D1 (Дата обращения 12.02.2018).

ОдВО.[75] В период боев в Большой излучине Кубани для обороны Армавира, под командованием полковника Любивого, была создана группа войск в составе 5-го отдельного железнодорожного дивизиона, батальона 136-го запасного полка и других частей общей численностью до 450 штыков. Михаил Афанасьевич Любивый встретил победу в звании полковника в стенах Высшей ордена Суворова 1 степени Военной академии имени К.Е. Ворошилова, где его нашла награда – медаль «За оборону Кавказа»[76] и была вручена медаль «За победу над Германией»[77].

На подступах к Армавиру, в числе других соединений, сражались бойцы и командиры 30-й кавалерийской дивизии, которые в условиях отступления оказывали противнику ожесточенное сопротивление. Дивизия была сформирована в конце июля 1941 г. в районе Черниговка-Стульевка в Запорожской области УССР (в составе действующей армии с 31.07.41 по 11.05.1945). Первоначально 30-я кд оборонялась на днепровском рубеже, а затем сражалась на одесском направлении. Вплоть до июля 1942 г. 30 кавалерийская дивизия сражалась с гитлеровцами в составе 18, 12, 37 и 9-й (в составе 5-гокавалерийского корпуса) Армий Южного и Юго-Западного фронтов[78].

После боев в Донбассе и на Дону 5-й кавалерийский корпус был расформирован, а 30 кд выполняя боевой приказ командования Донской опергруппы, должна была занять оборону северо-западнее Армавира, на участке Смыков, Привольный, Фельдмаршальский, Григорополисская – протяженностью 52 км[79]. Это

---

[75] Накануне. Сборник документов ЗапОВО (39-41гг.) - Приложение № 3[Электронный ресурс] URL: https: // liewar.ru/dokumenty/ 219-nakanune-sbornik-dokumentov-zapovo-39-41gg.html?start=29 (Дата обращения 11.02.2018).

[76] Память народа. Акт награжденным медалями «Медаль за оборону Кавказа». Любивый М.А (ЦАМО, фонд 33, опись 44677 ед. хр. 321, № записи 1531194727) [Электронный ресурс] URL: https://pamyat-naroda.ru/heroes/podvig-chelovek_nagrazhdenie11561545/(Дата обращения 11.02.2018).

[77] Память народа. Акт награжденным медалями «За победу над Германией в Великой Отечественной войне 1941 – 1945 г.г.». Любивый М.А (ЦАМО, фонд 33, опись 44677 ед. хр. 558 № 1535702970) [Электронный ресурс] URL: https://pamyat-naroda.ru/heroes/podvig-chelovek_nagrazhdenie11561545/ (Дата обращения 11.02.2018).

[78] 30-я отдельная кавалерийская дивизия (30-я кавалерийская Житомирско-Новобугская ордена Ленина, Краснознаменная, орденов Суворова, Кутузова дивизия) [Электронный ресурс] URL: http://tankfront.ru/ussr/kd/kd030.html (Дата обращения 21.08.2017).

[79] Дон 1942. 30 кд (отдельные архивные документы за 1942 год). (ЦАМО, Фонд 3562, Опись 1, Дело 5, кор. 26043, л. 389) [Электронный ресурс] URL:http://don1942.ru/svedeniya-iz-arkhiva-oborony/item/30-kd-otdelnye-arkhivnye-dokumenty-za-1942-god (Дата обращения 15.02.2018).

была трудная задача, так как протяженный участок фронта должна была оборонять немногочисленная дивизия, основу которой составляли три кавалерийских полка (127-й, 133-й, и 138-й).

В справке по 9-й армии от 01.08.42 г. указывалось: «30 кд – сосредоточена Новомихайловское в готовности выполнению боевой задачи. Боевой состав дивизии: людей – 3577, из них вооруженных и могущих принять участие в бою 1500, остальные направлены в Ворошиловск; лошадей – 2319; винтовок – 770; станковых пулеметов – 3, ручных – 4, автоматов – 237, зенитных пулеметов – 3, 76 мм орудий – 1, зенитных – 4, 82 мм минометов – 5, 50 мм минометов – 7, ПТР – 9, автомашин – 47. 11 орудий, принадлежащих дивизии, продолжают оставаться в Армавире»[80].

С 3 по 7 августа 1942 г. дивизия вела тяжелые бои на Армавирском направлении на правом и левом берегах Кубани, находясь в оперативном подчинении командованию 1-го ОСК[81]. Ввиду малочисленности и привлечения к боям на разных участках фронта части 30 КД действовали рассредоточено, часто утрачивали связь с собственным и корпусным командованием. От Армавира, дивизия с боями пробивалась на Микоян-Шахар для соединения с частями Красной Армии, но так как пути отхода были отрезаны противником, командир дивизии, полковник В.С. Головской, принял решение прорываться в Абхазскую АССР через Марухский перевал (этот героический переход продолжался с 17 по 21 августа 1942 г.). В местечке Алжара дивизия вышла к своим и вошла в подчинение 3-й стрелковой дивизии РККА.

Командовал 30-й кавалерийской дивизией полковник В. С. Головской. Василий Сергеевич родился 18 февраля 1895 г. в Богородицке, Тульской губернии. В 1915 г. был призван в ряды Русской императорской армии и направлен в Оренбургскую школу прапорщиков, по окончании которой в 1916 г. был командирован на Юго-Западный фронт, где был назначен на должность командира роты. В 1917 г. В.С. Головской, уже в звании подпоручика демобилизовался с военной службы.

[80] Дон 1942. 9 Армия (отдельные архивные документы за 1942 год). (ЦАМО, Фонд 224, Опись 760, Дело 46, л. 682) [Электронный ресурс] URL:http://don1942.ru/svedeniya-iz-arkhiva-oborony/item/9-armiya-otdelnye-arkhivnye-dokumenty (Дата обращения 16.02.2018)

[81] Пятигорский Э. На остриях войны. Кубань. 1942. Август. Туапсе, 2005. С.17.

В июне 1918 года был призван в ряды Красной армии и направлен на Первые Тверские кавалерийские курсы, по окончании которых с ноября того же года воевал в составе 8-й армии Южного фронта. С ноября 1919 по декабрь 1920 обучался в Высшей кавалерийской школе (г. Петроград), после чего служил в различных кавалерийских частях РККА. С 1923 по 1924 принимал участие в борьбе с басмачеством в Восточной Бухаре. В1924 г. Головской возглавил штаб, а затем занимал должность начальника Полковой школы 25-го кавалерийского полка (Северо-Кавказский Военный округ). В 1930 г. закончил Новочеркасские кавалерийские курсы усовершенствования командного состава. С января 1930 года исполнял должность начальника Штаба сначала 27-го кавалерийского полка, с июня 1932 года – начальника Штаба 2-го особого отдельного кавалерийского дивизиона. С марта 1933 г.– начальник Штаба 1-го кавалерийского полка (1-я кавалерийская дивизия, ОКДВА). В январе 1936 г. был назначен на должность командира 32-го кавалерийского полка (22-я кавалерийская дивизия). С декабря 1940 г. исполнял должность командира 5-й кавалерийской дивизии (Киевский Военный округ), но в должность не вступил и в январе 1941 г. перешел на преподавательскую работу (преподавал тактику на Новочеркасских кавалерийских Курсах усовершенствования командного состава). С началом Великой Отечественной войны Головской был назначен командиром 37-го кавалерийского полка в составе 50-й кавалерийской дивизии, которая вела тяжёлые оборонительные бои под Витебском (июль 1941 г.). Комдив успешно справился с боевыми задачами за что был награждён орденом Красного Знамени. В ноябре того же года В.С. Головской вступил в командование 79-й кавалерийской дивизии (5-й кавалерийский корпус, 37-я армия), которая принимала участие в ходе Ростовской и Барвенково-Лозовской наступательных операциях. А в апреле 1942 г. полковник Головской был назначен на должность командира 30-й кавалерийской дивизии (4-й гвардейский кавалерийский корпус, 37-я армия), которая вела оборонительные бои у Сальска, в большой излучине Кубани (под Армавиром) и в предгорьях Кавказа.

В. С. Головской (в звании полковника командовал 30 кд в боях на Кубани)

Командуя дивизией В.С. Головской освобождал Кавказа, Ставрополье, Кубань, Донбасс, южную Украину, Белоруссию. С ноября 1944 г. Василий Сергеевич был назначен командиром 4-го гвардейского кавалерийского корпуса, во главе которого освобождал Венгрию (Будапештская операция), Чехословакию (Братиславо-Брновская операция и освобождение Праги), Австрию. В самом конце войны генерал-майор Головской был снят с должности командира 4-го гвардейского кавалерийского корпуса, как не справившийся с возложенными на него обязанностями и проявивший недисциплинированность. После ВОВ Василий Сергеевич проходил учебу на курсах при Высшей военной академии имени К.Е. Ворошилова, а затем служил заместителем командира 1-го гвардейского стрелкового корпуса, заместителем начальника Высшей офицерской кавалерийской школы имени С.М. Буденного, командиром 19-го и 10-го стрелковых корпусов. В ноябре 1955 г. генерал-майор Василий Сергеевич Головской вышел в запас. Умер 24 октября 1975 года в Перми.

Важную роль в срыве темпов наступления боевой группы 13-й танковой дивизии вермахта сыграла 40-я ОМСБР (отдельная мотострелковая бригада) не позволившая гитлеровцам сходу захватить стратегически важную переправу у ст. Прочноокопской (севернее Армавира). 40 ОМСБР была сформирована приказом командующего СКФ № 00322/ОП от 16 июня 1942 г. в ст. Крымской. Согласно директивы СКФ № 3207/Ш от 11 июля 1942 г. бригада из ст. Крымская была передислоцирована в ст. Старокорсунскую[82]. С 12 по 30 июля 1942 г. бригада про-

[82]Память народа. Боевая характеристика 40 омсбр. Период с 16.06.1942 по 17.11.1942 г.(Архив ЦАМО, Фонд 47, Опись 1063, Дело 429). [Электронный ресурс] URL: https: //pamyat-naroda.ru/documents/view/?id=132657637&backurl=q%5C40-%D0%B9%20%D0%9E%D0%9C%D0%A1%D0%91%D1%80%20 (Дата обращения 28.08. 2017); Память народа. Краткое описание боевых действий 40 омсбр. Период с 01.08.1942 по 10.11.1942 г. (Архив ЦАМО, Фонд 371, Опись 6367, Дело 101) [Электронный ресурс] URL: https://pamyat-naroda.ru/documents/view/?id=131286854&backurl=q%5C40-%D0%B9%20%D0%9E%D0%9C%D0%A1%D0%91%D1%80 (Дата обращении 28.08. 2017).

водила работу по «сколачиванию» своих подразделений[83]. Основу бригады составляли бойцы и командиры 72 кавалерийской дивизии и 1 ОСК. 72 КД, состоявшая из уроженцев кубанских станиц, понеся большие потери в Крыму, была отведена на Кубань для переформирования, а кавалеристы были зачислены в мотострелки. При этом, многие казаки-кавалеристы сохранили специфические элементы своей униформы в виде папах-кубанок, бурок, черкесок, башлыков и т.д. Из-за экзотического внешнего вида новоиспеченных казаков-мотострелков 40-й ОМСБР стали образно называть «пластунской»[84], с чем конечно можно согласиться лишь с большой натяжкой.

Однако помимо кавалеристов в формировании бригады принимали участие бойцы и командиры 1 ОСК, о чем свидетельствует комиссар 1 ОСК Н.И. Привалов. «К началу июля – отмечал бригадный комиссар Н.И. Привалов – корпус оставался в составе двух бригад. Приказом фронта на нас было возложено формирование 40 МСБр, но после ее сформирования она была взята в резерв фронта»[85].

Бригада состояла из 3-х батальонов (по другим данным был еще и учебный), минометного батальона, артиллерийского дивизиона, зенитно-артиллерийского дивизиона, роты бронемашин, общей численности бойцов в 3,5 тысячи штыков. 40-я ОМСБр отличалась высокой степенью механизации (до 400 единиц техники), в том числе вездеходы, бронеавтомобили, автомобили «ЗиС», ленд-лизовские «Студебеккер» и «Додж»[86].

АВАНГАРД

[83]Там же.
[84]Воскобойников Г.Л. Советская конница в Великой Отечественной. - М.: Вече, 2008. С.74.
[85]Доклад о составе боевых операций 1 ОСК. Период с 05.09.1942 по 05.09.1942 г. (Архив ЦАМО, Фонд 276, Опись 811, Дело 27) [Электронный ресурс] URL: https://pamyatnaroda.ru/documents/view/?id=112672601&backurl=q%5C1%20%D0%9E%D0%A1%D0%9A(Дата обращения 19.12.2016).
[86] Герасименко Р. 40-я Отдельная мотострелковая бригада. Незаслуженно забытая участница Битвы за Кавказ. [Электронный ресурс] URL: http://sarpust.ru Саровский краевед. (Дата обращения 15.05.2018); Басаев С. Первый советский генерал – бурят. [Электронный ресурс] URL: http://asiarussia.ru/articles/9776/ (Дата обращения 07.05.42).

Н. Ф. Цепляев, в августе 1942 г. полковник. командир 40-й ОМСБР

И. В. Балдынов, в августе 1942 г. подполковник, нач. штаба 40-й ОМСБР

Командовал бригадой полковник Н.Ф. Цепляев, начальником штаба являлся подполковник И.В. Балдынов, комиссаром Гордат. Будущий комбриг 40-й ОМСБр Никита Федорович Цепляев родился 28 мая 1891 г. в с. Вольное, Хараболинской волости, Енотаевского уезда Астраханской губернии. В юности Н.Ф. Цепляев трудился в рыбопромысловой артели. В 1912 г. был призван в армию. Служил рядовым во 2-йконно-артиллерийской батареи 3-го Кавказского корпуса. После учебной команды получил чины младшего, а затем старшего унтер-офицера. Первую мировую войну Н.Ф. Цепляев встретил в рядах 2-го кавалерийского полка 21-й кавалерийской бригады на юго-западном фронте. Принимал участие в Галицкой, Лодзинской и Карпатской боевых операциях. В 1915 г. после обучения в Киевской артиллерийской школе Никита Федорович получил чин прапорщика и вернулся в свой полк на должность командира эскадрона. Как и в каком чине Н.Ф. Цепляев закончил военную службу сведений крайне мало, но очевидно, что еще на фронте, будущий красный командир проникся идеями большевиков.

Летом 1917 г., вернувшийся на родину Н.Ф. Цепляев активно включается в политическую борьбу, является членом уездного (Енотаевского), а затем и губернского (Астраханского) комитетов ВКП(б). Как бывший офицер, Цепляев активно участвует в работе по созданию Красной гвардии и партизанских отрядов. В 1918 г. занимает должность начальника штаба отряда Красной гвардии Енота-

евского уезда. Активный участник гражданской войны. На Восточном фронте командовал 3-м отдельным артиллерийским дивизионом 50-й стрелковой дивизии. После сражений на Урале Н.Ф. Цепляев участвует в боях на юге, где с 1919 г. сражался в рядах Черноморско-Кубанской армии, где командовал 22 кавалерийской бригадой. Именно в период боев на Кубани у Н.Ф. Цепляева произошло первое знакомство с Армавиром, в районе которого, с мая по июль 1920 г. он со своими бойцами сражался против отрядов «Армии Возрождения России» генерал-майора М.А. Фостикова[87]. В августе того же года Цепляев героически проявил себя в боях против десанта Улагая. За эти бои Никита Федорович был награжден вторым орденом Красного Знамени.

После гражданской войны Цепляев командовал частями особого назначения (ЧОН) Астраханской (1921 г.), а затем Томской и Енисейской (1922 г.) губерний. В 1925 г. Н.Ф. Цепляев прошел обучение на курсах усовершенствования высшего командного состава при Военной академии РККА им. Фрунзе и был направлен в Китай, на должность старшего советника 2-й национальной армии. После недолгого пребывания в Китае Н.Ф. Цепляев оставил военную службу и перешел на хозяйственную работу. С 1929 г. Н. Ф. Цепляев работал управляющим зверобойным Каспийским трестом, с 1932 г. – уполномоченным Волго-Каспийского рыбного треста, с 1934 г. – директором рыбокомбината им. Микояна в г. Петропавловск-Камчатский. В 1938 г. Н.Ф. Цепляев вернулся в Астраханскую область, работал директором на рыбзаводах в Мумре и Оранжереи Икрянинского района Астраханской области[88].

С началом Великой Отечественной войны опытный боец, командир и организатор Никита Федорович Цепляев вновь возвращается на военную службу. В июле 1941 г. Н.Ф. Цепляев командовал Сводной Донской казачьей дивизией, в конце 1941 г. был назначен командиром 13-й Кубанской казачьей кавалерийской

[87] Память народа. Цепляев Никита Федорович. [Электронный ресурс] URL: https://pamyat-naroda.ru/commander/5604/?backurl=%2Fheroes%2F%3Flast_name%3DЦепляев%26group%3Dall%26types%3Dpamyat_commander%3Anagrady_nagrad_doc%3Anagrady_uchet_kartoteka%3Anagrady_ubilein_kartoteka%3Apotery_doneseniya_o_poteryah%3Apotery_gospitali%3Apotery_utochenie_poter%3Apotery_spiski_zahoroneniy%3Apotery_voennoplen%3Apotery_iskluchenie_iz_spiskov%3Apotery_kartoteki%3Apotery_vpp%26page%3D1 (Дата обращения 19.12.2017).

[88] Забытые имена Астраханского некрополя (Никита Федорович Цепляев). [Электронный ресурс] URL: https://astkraeved.livejournal.com/94985.html (Дата обращения 19.12.2017).

дивизии. С июня 1942 г. полковник Н. Ф. Цепляев – командир 40-й Отдельной особой мотострелковой бригады 18-й армии Черноморской группы войск Северо-Кавказского фронта. В оборонительных боях на Кубани, Лабе, в предгорной зоне и на перевалах Западного Кавказа, Цепляеву удалось сохранить ядро своей бригады и в сентябре 1940 г. вывести свои батальоны, общей численностью в 2032 чел. на побережье Черного моря в район рек Шапсухо и Небуг[89].

В 1943 г. Н.Ф. Цепляев – командир 236-й стрелковой дивизией Северо-Кавказского фронта, назначен начальником Управления военно-конных заводов Красной армии. В 1944 г. Н.Ф. Цепляев был назначен командиром 15-й запасной стрелковой бригады СКВО, преобразованной затем в дивизию. В 1944 г. Никита Федорович был назначен начальником военной кафедры Саратовского государственного университета. С 1945 г. Н.Ф. Цепляев работал в Наркомате мясной и молочной промышленности СССР. В мае 1946 г. Н.Ф. Цепляев был уволен в запас. После войны Н.Ф. Цепляев был избран секретарем партийной организации колхоза «Красный партизан». Умер Н.Ф. Цепляев 2 января 1971 г. в г. Астрахань.

АВАНГАРД

[89]Память народа. Справка по 40 мсбр. Справки. Период с 17.09.1942 по 17.09.1942 г.(Архив ЦАМО, Фонд 371, Опись 6367, Дело 940). [Электронный ресурс] URL:https://pamyat-naroda.ru/documents/view/?id=132314447&backurl=q%5C41%20мсбр::use_main_string%5Ctrue::group%5Call::types%5Copersvodki:rasporyajeniya:otcheti:peregovori:jbd:direktivi:prikazi:posnatovleniya:dokladi:raporti:doneseniya:svedeniya:plani:plani_operaciy:karti:shemi:spravki:drugie::page%5C9 (Дата обращения 23.05.2018).

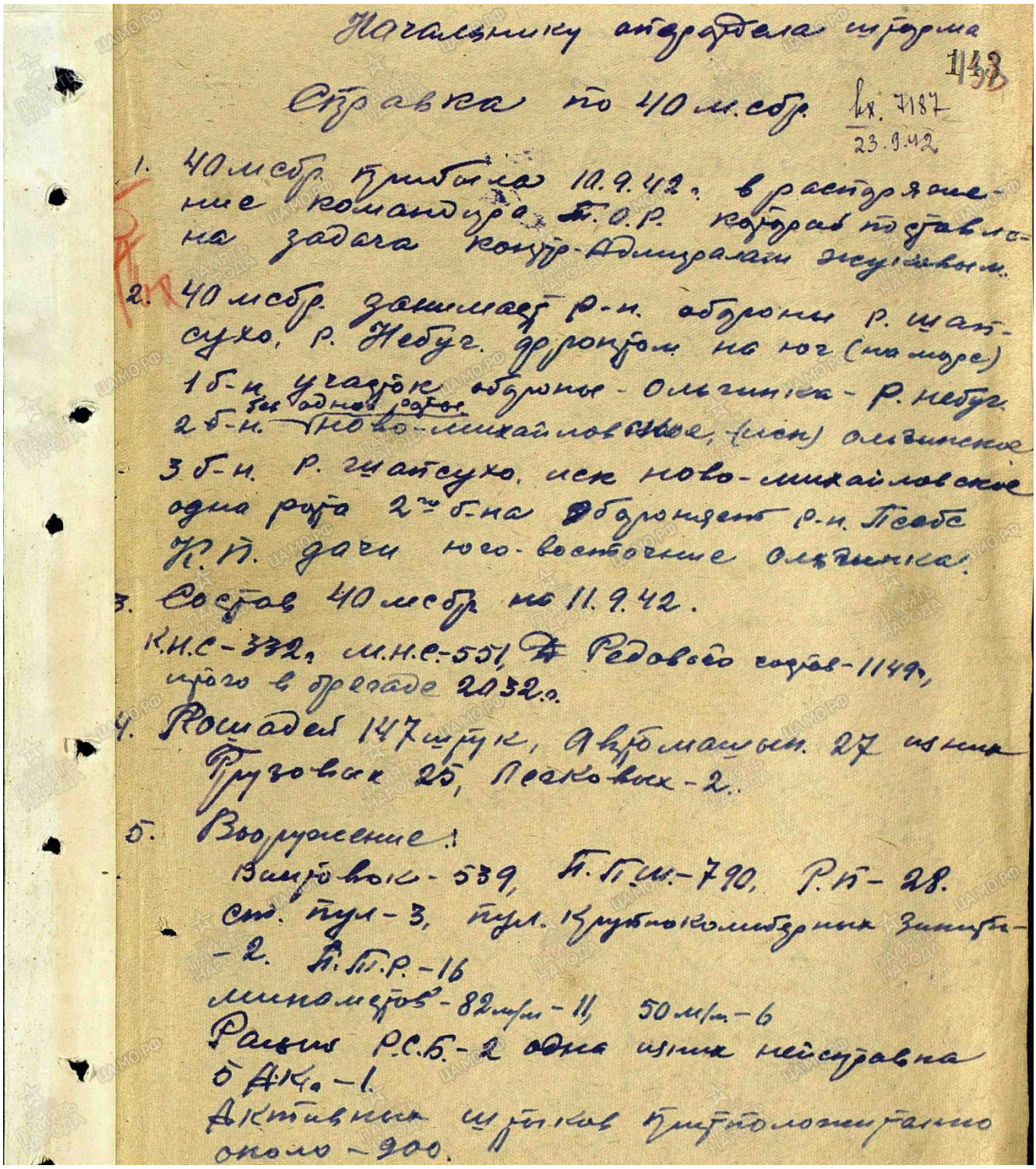

Начальнику оперотдела штарма

143

Справка по 40 м.сбр. вх. 7187 23.9.42

1. 40 мсбр. прибыла 10.9.42 г. в распоряжение командира Т.О.Р. которой поставлена задача контр-Адмиралом Жуковым.

2. 40 мсбр. занимает р-н. обороны р. Шапсухо, р. Небуг. фронтом на юг (на море)
1 б-н участок обороны - Ольгинка - р. Небуг.
2 б-н. без одной роты Ново-Михайловское, (исп) Ольгинское
3 б-н. р. Шапсухо, иск Ново-Михайловское
одна рота 2-го б-на обороняет р-н. Псебс К.П. дачи юго-восточные Ольгинка.

3. Состав 40 мсбр на 11.9.42.
К.Н.С - 332 г, М.Н.С. - 551, Редового состав - 1149 г, итого в бригаде 2032 г.

4. Лошадей 147 штук, автомашин 27 из них Грузовых 25, Легковых - 2.

5. Вооружение:
Винтовок - 539, П.П.Ш. - 790, Р.П. - 28.
Ст. пул - 3, пул. крупнокалиберных Зинити - 2. П.Т.Р. - 16
Минометов - 82 м/м - 11, 50 м/м - 6
Радио Р.С.Б. - 2 одна из них неисправна
5 ДК - 1.
Активных штыков приположительно около - 900.

Справка по 40 мсбр. Период с 17.09.1942 по 17.09.1942 г.

Таким образом, прошедшая краткий период «сколачивания» и боевой слаженности в Старокорсунской (с 12 по 30 июля 1942 г.) 40-яОМСБр приказом командующего СКФ от 01.08.42 г. получила распоряжение сосредоточится в районе Мирный, Ковалевский (севернее Армавира)[90]. Именно на этом участке, у перепра-

[90]Боевая характеристика 40 омсбр. Период с 16.06.1942 по 17.11.1942 г.(Архив ЦАМО, Фонд 47, Опись 1063, Дело 429). [Электронный ресурс] URL: https: //pamyat-

ва через Кубань близ ст. Прочноокопской и Армавира бригада Цепляева приняла первый бой с гитлеровцами 03.08.42 г.

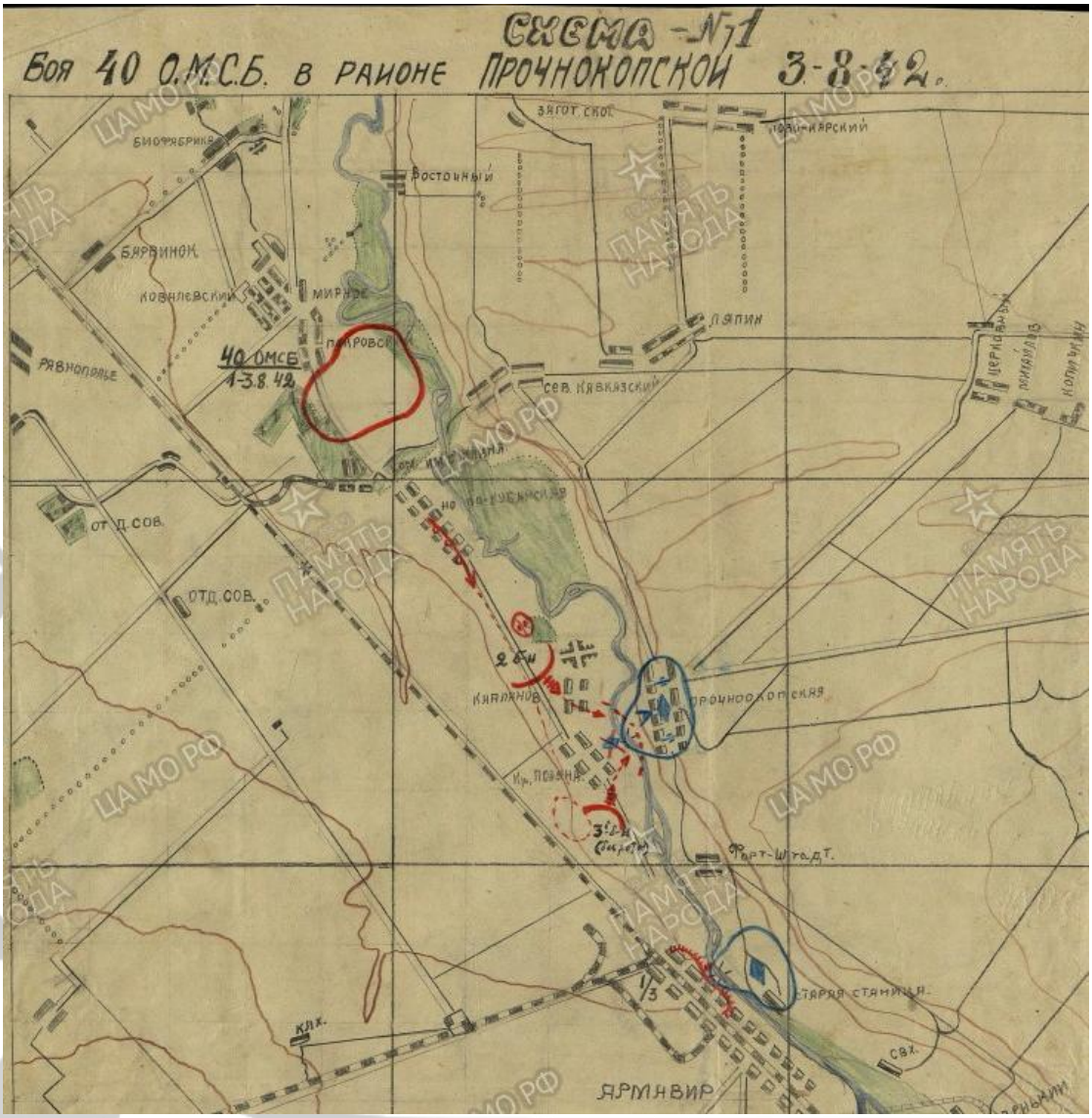

Ограниченное участие в обороне Армавира принимали бойцы и командиры 31-й стрелковой дивизии. Понеся значительные потери при форсировании Дона, части дивизии разрознено отходили к большой излучине Кубани, порой не имея снабжения и общего командования. 30 июля 1942 г. в районе Среднего Егорлыка дивизия, не успев закрепиться на оборонительном рубеже, попала под сосредото-

naroda.ru/documents/view/?id=132657637&backurl=q%5C40%D0%B9%20%D0%9E%D0%9C%D0%A1%D0%91%D1%80%20 (Дата обращения 28.08. 2017); Краткое описание боевых действий 40 омсбр. Период с 01.08.1942 по 10.11.1942 г. (Архив ЦАМО, Фонд 371, Опись 6367, Дело 101). [Электронный ресурс] URL: https://pamyat-naroda.ru/documents/view/?id=131286854&backurl=q%5C40%D0%B9%20%D0%9E%D0%9C%D0%A1%D0%91%D1%80 (Дата обращении 28.08. 2017).

ченный удар танков и мотопехоты противника и начала отходить на Армавир[91]. В результате, к началу августа 1942 г. в Армавире находились отдельные подразделения дивизии. Так, по данным офицеров связи Донопергруппы, на 03.08.42 г. в Армавире находились лишь управление, артиллерийский полк и спец. части 31-й стрелковой дивизии[92].

Сама дивизия являлась кадровой и была сформирована в 1925 г. в районе приволжских станиц Калач, Прудбой, Калитва, Нижнечирская, Верхнечирская и др. Ядром формировавшейся дивизии был 93-й Краснознаменный стрелковый полк. В 1927 г. дивизии было присвоено почетное наименование «Сталинградская». С 1927 дивизия дислоцировалась в Сталинграде и окрестностях города и только в 1940 г. была направлена в ЗакВО (штаб в г. Ереван). В том же году 31-я Сталинградская стрелковая дивизия была направлена на прикрытие иранского и турецкого участков границы.

31-я стрелковая дивизия включала в себя: 75-й и 177-й стрелковые полки, 248-й стрелковый Кишинёвский полк, 32-й лёгкий артиллерийский полк, 129-й гаубичный артиллерийский полк, 151-й отдельный истребительно-противотанковый дивизион, 86-ю разведывательную роту, 104-й сапёрный батальон, 128-й отдельный батальон связи (до 23.04.1943), 16-й медико-санитарный батальон, 282-я отдельная рота химический защиты, 435-я автотранспортная рота, 686-я (33-я, 292-я) полевая хлебопекарня, 188-й дивизионный ветеринарный лазарет, 24-я дивизионная мастерская, 88-я полевая почтовая станция, 211-я полевая касса Госбанка[93].

В Великую Отечественную войну 31-я Сталинградская стрелковая дивизия вступила полностью укомплектованной и оснащенной по штатам военного времени. Первоначально дивизия была направлена под Москву (07.10.41 г.), но в связи с осложнением обстановки на южном участке советско-германского фронта была перенаправлена в Ростов-на-Дону. Части 31-й СД защищали Таганрог, обо-

[91]Журнал боевых действий 31 сд. Период с 07.10.1941 по 20.05.1945 г.(Архив ЦАМО, Фонд 1115, Опись 1, Дело 15) [Электронный ресурс] URL:https://pamyat-naroda.ru/documents/view/?id=110000099 (Дата обращения 21.08.2017).
[92]Там же.
[93]Рабоче-Крестьянская Красная Армия [Электронный ресурс] URL:http://www.rkka.ru/handbook/reg/31sd25.htm (Дата обращения 26.02.2018).

роняли, а затем освобождали Ростов-на-Дону (25.11.41 г.). К лету 1942 г. дивизия вновь оказывается на направлении главного удара противника, под натиском которого оставляет рубеж р. Дон и далее отходит в степные районы Кубани. После неудачных боев на Егорлыке, у Армавира, 31-я СД обороняла рубеж на р. Белой под Майкопом, прикрывая направление Майкоп – Хадыженск – Туапсе. Не имея достаточно сил, дивизия должна была отойти на Главный Кавказский хребет в район пос. Режеть-Маратуки, где перешла к обороне, прикрывая Лазаревское направление (17.08.42 г.).

М.И. Озимин, в августе 1942 г. генерал-майор, командир 31 СД.

Командовал дивизией генерал-майор Михаил Иванович Озимин. Он родился 11 сентября 1898 г. на станции Кропачёво (в настоящее время поселок городского типа в Ашинском районе Челябинской области). Трудовую деятельность начал с 14 лет, рабочим доменного цеха Ашинского металлургического комбината. В 1915-1917 годах работал разливщиком цеха № 33 Мотовилихинских заводов в городе Пермь[94].Симпатизируя большевикам в 1917 г. вступил в ряды Красной гвардии, являлся членом Уфимского губернского совета. С 1918 г. М.И. Озимин становится членом РСДРП/ВКП(б) и вступает в Красную армию[95]. Служил в 269-м Богоявленском полку, в боях против войск А.В. Колчака был контужен. С 1920 по 1924 гг. командовал частями особого назначения (ЧОН). Параллельно обучался в Омской высшей военной школе, которую окончил в 1921 г. В 1931 г. успешно завершил обучение на курсах «Выстрел», проходил службу в кавалерийских частях. С 1932 г. служил в должности начальника 1-го отдела военного комиссариата Казахской ССР. В 1933-34 гг. Михаил Иванович окончил первый курс Военной академии имени Фрунзе, а в 1936 г. был переведен в Белорусский военный округ. Уже летом 1937 г. М.И. Озимин назначается командиром

[94]Озимин Михаил Иванович. [Электронный ресурс] URL https:// www.liveinternet.ru /users/ kakula /post371543618 (Дата обращения 26.02.18).
[95]Кислицын А.С. Овеянные славой. Челябинск, 1965. С.121-122.

241-го стрелкового полка 81-й стрелковой дивизии, а осенью 1940 г.– командиром 31-й стрелковой дивизии СКВО.

С начала Великой Отечественной войны дивизия дислоцировалась в Закавказье, но в ходе осложнения обстановки под Москвой была направлена на защиту столицы СССР. По пути следования 31-я СД была переадресована, в начале ноября вошла в состав Южного фронта и поэшелонно вступила в бои по обороне города Таганрога. Участвовала в Ростовских оборонительной и наступательной операциях, в освобождении города Ростов-на-Дону. 27 декабря 1941 г. полковнику Озимину было присвоено звание генерал-майора. В период гитлеровского наступления на Кавказ 31-я стрелковая дивизия, оказавшись на острие атак противника, была вынуждена отходить от Дона к Кубани, ведя тяжелые арьергардные бои. За этот период, части находившиеся под командованием генерал-майора М.И. Озимина понесли значительные потери в личном составе и управляемости. Под командованием Озимина, в первых числах августа 1942 г., в Армавире сосредоточились лишь отдельные части и службы дивизии, в то время как о судьбе стрелковых полков ни комдив, ни командование Донской оперативной группы не имели никакого представления. 3 августа у М.И. Озимина произошел конфликт с возглавившим оборону Армавира командиром 1 ОСК полковником М.М. Шаповаловым, который пользуясь своими полномочиями, изъял из подчинения комдива 31-й СД артиллерию и направил орудия на позиции у города[96]. При этом, недовольство Озимина растаскиванием дивизии на части и раздражение в виде «особого мнения» на действия М.М. Шаповалова не способствовало упрочению обороны Армавира.

В начале августа М.И. Озимин оказался под следствием «за потерю управления войсками», а 9 августа 1942 г. он был осужден военным трибуналом Северо-Кавказского фронта на 10 лет исправительно-трудовых лагерей, с отсрочкой отбывания наказания до окончания боевых действий[97].

[96]Пятигорский Э. На остриях войны. Кубань. 1942. Август. Туапсе, 2005. С.17.
[97]Озимин Михаил Иванович. [Электронный ресурс] URL: https://pamyat-naroda.ru/commander/1899/ (Дата обращения 24.05.2018).

Осенью 1942 г. Озимин назначается на должность начальника отдела боевой подготовки в штабе 4-й ударной армии, а затем на должность командира 91-й стрелковой дивизии. С учетом успешного командования вверенными М.И. Озимину частями 18 апреля 1943 г. Военный трибунал Калининского фронта снял судимость с генерал-майора. С конца 1943 г. и до окончания войны М.И. Озимин – командир 28-го стрелкового корпуса. Участник многих военных операций. С 20 апреля 1945 года – генерал-лейтенант. Конец войны встретил в Чехословакии. Указом Президиума Верховного Совета СССР от 29 июня 1945 г. за образцовое выполнение боевых задач командования и проявленные при этом отвагу и мужество гвардии генерал-лейтенанту Озимину присвоено звание Героя Советского Союза.

После войны с января 1946 года гвардии генерал-лейтенант М.И. Озимин состоял в распоряжении ГУК НКО, затем был назначен сначала заместителем командующего войсками Тбилисского военного округа, а в мае того же года – вновь образованного Закавказского военного округа. 24 августа 1946 года погиб в автомобильной катастрофе в Тбилиси. Похоронен в столице Грузии[98].

Свою лепту в оборону города внесли и воины-железнодорожники. К началу боевых действий в г. Армавире дислоцировался 5-й отдельный мостовой железнодорожный батальон. Батальон был сформирован 1 июля 1941 г. в Ярославле. 27 июля 1941 г. 5-й ОМЖБ вошел в состав 28-й железнодорожной бригады Южного фронта. Приказом Народного Комиссара Обороны СССР от 28.04.42 г. № 127 28-я бригада была преобразована в 1-ю отдельную гвардейскую железнодорожную бригаду. В 1942 году бригада входила в состав УВВР-8 Южного и Северо-Кавказского фронтов действующей армии[99].

Кадровый состав батальона состоял из обстрелянных бойцов и командиров, многие из которых направлялись на пополнение 5-го ОМЖБ из войск НКВД и морской пехоты. На начальном этапе войны батальоном командовал подполков-

[98]Озимин Михаил Иванович. [Электронный ресурс] URL: https://www.liveinternet.ru/users/kakula/post371543618 (Дата обращения 26.02.18).

[99] Форум ЖДВ. Железнодорожные войска. ЖДВ Украины » 1-я гвардейская железнодорожная бригада [Электронный ресурс] URL: http://gdv.ucoz.com/forum/10-31-1 (Дата обращения 25.08.2017); Генеалогический форум ВГД. [Электронный ресурс] URL: http://forum.vgd.ru/?a=list_warn2&m=feed&u=142478. (Дата обращения 25.07.2017).

ник Г.С. Бочарников (1941-1942 гг.), а позднее гвардии капитан, впоследствии подполковник, Бажанов И.А. (1942-1945 гг.).

В зону ответственности батальона входил участок обороны от Старой Станицы (где находился деревянный мост) до впадения в Кубань реки Уруп и вплоть до автодорожного моста. После тяжелых боев, особенно 6 августа 1942 г., батальон отступил в направлении Невинномысской и далее к Минеральным Водам.

Нельзя не упомянуть и роль армавирского истребительного батальона в защите родного города. Подлинным героем-ополченцем, по праву, можно считать Иннокентия Африкановича Атутова. Будущий старший политрук и командир взвода в/ч № 00132 родился в 1900 г. в улусе Зунгар Нукутского района. Подростком перебивался поденной работой. С приходом в Приангарье советской власти, вступил в комсомол и возглавил комсомольскую ячейку в родном Зунгаре. Служил в отряде ЧОН по борьбе с бандитизмом. В 1922 году одноулусники избирают его в сельский ревком, где выдвигают на должность секретаря, а затем он становится председателем Совета. И.А. Атутов преуспевает на этом посту, и в 1924-м году его назначают заведующим Балаганским районным финансовым отделом. Через два года Иннокентий Африканович избирается председателем Балаганского райисполкома. В партию Атутов вступил в 1922-м году. Через три года был выдвинут на работу в аппарат Иркутского окружкома ВКП(б) Сибирского края. В период репрессий подвергся необоснованным преследованиям, но перед войной Атутов был реабилитирован. По совету врачей он выехал на юг страны. Через ЦК партии получил направление на Кубань.

В Армавире И.А. Атутов работал начальником отдела крупного предприятия пищевой промышленности и вскоре был избран секретарем партийной организации завода. С начала войны Иннокентий Африканович обращался в военкомат и горком партии с просьбой отправить его на фронт, но получил отказ. К лету 1942 г. на Кубани для борьбы с дезертирами, диверсантами и паникерами создавались истребительные батальоны, куда и вступил Атутов. Руками бойцов отряда уничтожались вражеские парашютисты, поддерживался общественный порядок, город готовился к обороне. И. А. Атутов участвовал в боях за Армавир, сражался в партизанском отряде, где героически погиб 30 декабря 1942 г. Прах партизана

И.А. Атутова покоится в г. Армавире, а его именем названа одна из улиц поселка Усть-Ордынский[100].

И.А. Атутов, в августе 1942 г. командир взвода 4-й роты армавирского истребительного батальона

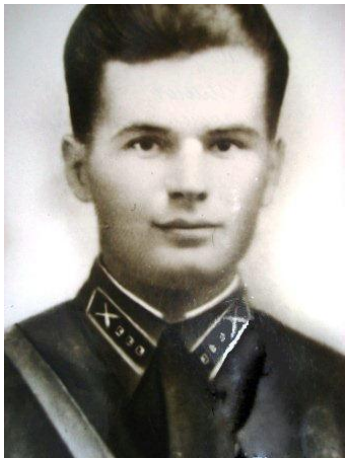

П.И. Плехун, в августе 1942 г. старший лейтенант, командир батареи 375-го отдельного зенитно-артиллерийского полка

В конце июля - начале августа 1942 г. в город Армавир прибыли зенитно-артиллерийские части, основной задачей которых являлось прикрытие мостов и стратегически важных объектов с воздуха. 28-29 июля 1942 г. в город прибыл 485-й зенитно-артиллерийский полк ПВО. 485 зенитный артиллерийский полк действовал в периоды с 26.6.41 по 17.11.42 и с 15.2.43 по 1.8.44 г. По одним данным полк был сформирован в Майкопе, а по другим в Туапсе. Точное место формирования полка не установлено, но он действительно дислоцировался в Туапсе, оборонял Ростов, Батайск, Армавир[101].

В марте-апреле 1942 г. полк был пополнен, причем большое число новобранцев, более 300 человек, составили девушки, уроженки Ставропольского края, которые освоили воинские специальности дальномерщиц, прибористок, пулеметчиц, прожектористок, разведчиц и связисток[102].

---

[100] Национальный музей Усть-Ордынского Бурятского округа. [Электронный ресурс] URL: http://mus38.ucoz.ru/photo/1 (Дата обращения 19.11.2017).

[101] Матевосян М. Защитники неба (из жизни воинов 485 ЗАП ПВО). [Электронный ресурс] URL: https://nsportal.ru/ap/library/drugoe/2013/12/02/zashchitniki-neba-iz-zhizni-voinov-485-zap-pvo (Дата обращения 24.06.2018).

[102] 485-й зенитно-артиллерийский полк противовоздушной обороны (485-й ЗАППВО) [Электронный ресурс] URL: http://pobeda1941-1945.narod.ru/zgen_one.htm (Дата обращения 24.06.2018).

С июня 1942 г. армейские полки ПВО имели на вооружении – 12 зенитных орудий (37 мм), 12 крупнокалиберных пулеметов и 8 счетверенных зенитно-пулеметных установок (7,62 мм.) и прикрывались приданными пулеметными ротами[103]. Прибывший защищать небо Армавир 485-й зенитно-артиллерийский полк ПВО состоял из штаба, трех артдивизионов, прожекторного батальона, пулеметной роты и подразделений обслуживания. Сначала полк был сосредоточен в районе прикубанской рощи, а в ночь на 29 июля выдвинулся на рубежи обороны[104].

Бойцы 485-го ЗАП ПВО[105]

Зиборова Тамара Яковлевна
В 1942 г. старшина, комсорг батареи 485-го ЗАП ПВО

1-я и 3-я батареи первого дивизиона 485-го зенитно-артиллерийского полка ПВО (ст. лейтенантов Воронкова и Зайцева) занимали позиции у моста через р. Кубань, соединяющего город со ст. Прочноокопской; 2-я батарея прикрыла аэродром. Второй дивизион прикрывал берег Кубани у Убеженской и Марьино, где

[103]Русский архив: Великая Отечественная: Приказы народного комиссара обороны СССР. 22 июня 1941 г. – 1942 г. Т. 13 (2-2). № 202 (№ 0442). - М.: Терра, 1997. С.247-248.
[104]Памятники Армавира. [Электронный ресурс] URL: http://stranniy.ru/health/pamyatniki-armavira/main.html (Дата обращения 20.06.2018).
[105]Батов Д. Как освобождали Кубань: фотолетопись Армавира «Кубанские новости» 21.02.2018 [Электронный ресурс] URL: https://kubnews.ru/obshchestvo/2017/02/21/kak-osvobozhdali-kuban-fotoletopis-armavira/ (Дата обращения 30.06.2018).

могли открыться броды через реку. Три батареи третьего дивизиона обороняли участок от Мясокомбината железнодорожный мост через р. Уруп[106].

К лету 1942 г. понеся значительные потери в материальной части и пытаясь хоть как-то усилить противовоздушные силы РВГК, НКО, для защиты полевых армий, был вынужден формировать зенитно-артиллерийские полки лишенные тяжелых типов орудий. Эти полки состояли из трех батарей с четырьмя 37-мм зенитными орудиями в каждой и двух зенитно-пулеметных рот: одна из двух взводов по четыре пулемета ДШК и другая из трех взводов по четыре (счетверенных) пулемета «Максим» (ЗПУ М4), при общей численности полка в 326 человек[107].

37-мм автоматическая зенитная пушка образца 1939 года (61-К) (ГРАУ - 52-П-167) – советская зенитная пушка периода Великой Отечественной войны. Разработана на основе шведской 40-мм пушки Bofors.

ДШК – 12,7 мм. крупнокалиберный пулемет Дегтярева-Шпагина обр. 1938 г. Разработан на основе станкового пулемёта ДК. В феврале 1939 г. ДШК был принят на вооружение РККА

[106] Иванов Е.М. На подступах к Армавиру. // Армавирский краевед. Историко-культурный ежегодник. №1. 1995. С.8.

[107]Гланц Дэвид М. Советское военное чудо 1941-1943. Возрождение Красной Армии. Часть II. Войска. Глава 8. Артиллерия и военно-воздушные силы. Артиллерийские войска. Зенитная артиллерия. [Электронный ресурс] URL: http://arsenal-info.ru/b/book/446510402/185. (Дата обращения 29.06.2018).

Данных о личном составе и вооружении 485-го зенитно-артиллерийского полка ПВО на август 1942 г. нет, но вероятнее всего, они отличались от штатного количества в меньшую сторону.

29 июля 1942 г. в Армавир прибыл 375-й отдельный зенитный артиллерийский дивизион в составе двух батарей. Командовавший им П.Н. Дятлов был назначен командиром 485 ЗАП, а комиссаром полка армавирец Ф.А. Загорский[108]. Комиссар 485 ЗАП Федор Андреевич Загорский к концу войны дослужился до звания майора и был награжден медалью «За оборону Кавказа»[109].

85-мм зенитное орудие 52-К или КС-12 обр. 1939 г.

К началу августа две батареи 375-го ОЗАД заняли боевые позиции: одна у кирпичного завода, защищая мост через р. Кубань, соединяющий город со ст. Прочноокопской; другая – у моста, соединяющего город со Старой Станицей[110]. По воспоминаниям ветеранов 375-го ОЗАД на вооружении зенитчиков находились 85-мм орудия, использование которых, было невозможно без применения приборов управления артиллерийско-зенитным огнем (ПУАЗО), в частности ПУ-

[108]Sergei Sergeev. Территория поиска. Оборона Армавира [Электронный ресурс] URL: http://iskatelklada.tuapse.ru/forum/vovhistory/1081-oborona-armavira.html (Дата обращения 29.06.2018).

[109] Память народа. Документ о награде. Загорский Федор Андреевич. Майор. 485 зенап ПВО Наименование награды Медаль «За оборону Кавказа». Номер фонда ист. информации 13610. Номер описи ист. информации 20349. Номер дела ист. информации459. (Архив ЦАМО. Фонд 13610. Опись 20349. Ед. хранения 459. № записи 1560481438) [Электронный ресурс] URL: https://pamyat-naroda.ru/heroes/podvig-chelovek_nagrazhdenie1560481441/?backur l (Дата обращения 29.06.2018).

[110] Иванов Е.М. Указ. соч. С.8.

АЗО-2[111]. Если для ведения огня по самолетам противника из ЗПУ или 37-мм зениток еще можно было определить точку упреждения на глаз, то из орудий крупного калибра (85-76-мм) стрельба по высоколетящим, скоростным воздушным целям без ПУАЗО была невозможна.

Счетверённая зенитная пулемётная установка (ЗПУ М4), разработанная коллективом Н. Ф. Токарева в 1928-1931 гг.

Гимнастерка старшего лейтенанта артиллерии РККА 1940/42 гг.

При стрельбе по высотным целям расчеты зенитных орудий использовали полуавтоматические приборы управления зенитным огнем ПУАЗО-2 (1934 г.) или ПУАЗО-3 (1940 г.) и стереоскопические дальномеры[112]. ПУАЗО-2 был весьма архаичным устройством, так как данные о цели на орудие передавались голосом. В ПУАЗО-3 применялась уже синхронная электрическая передача выработанных данных для стрельбы, обеспечивавшая их непрерывное поступление от прибора на орудие. Это позволяло значительно увеличить темп ведения огня и его точность, а также давало возможность стрелять по маневрирующим самолетам[113].

[111]Sergei Sergeev. Территория поиска. Оборона Армавира [Электронный ресурс] URL: http://iskatelklada.tuapse.ru/forum/vovhistory/1081-oborona-armavira.html (Дата обращения 29.06.2018).

[112] Рыжиков В. Главный конструктор ПУАЗО. // Стрела № 3 (146). Март 2015 г. С.3.

[113]ПВО Второй Мировой. Военно-исторический форум Military. История России. Военная история. Военная техника. ПВО. [Электронный ресурс] URL: https://istorya.pro/pvo-vtoroy-mirovoy-t8.html (Дата обращения 30.06.2018).

В тот период войны прибористами и дальномерщиками в зенитных частях, как правило, служили девушки. Но когда зенитчикам приходилось переводить орудия на прямую наводку, для борьбы с танками или пехотой противника, девушек-прибористок отправляли в тыл, подальше от передовой. Именно так поступали воины-зенитчики и на позициях в Армавире, спасая ценой своих жизней молодых девчонок.

Девушки-зенитчицы за прибором управления зенитным огнем ПУАЗО-3

76,2-мм зенитное орудие обр. 1938 г. с четырехколесной платформой ЗУ-8

Ряд важных стратегических объектов прикрывали воины-зенитчики 151-го отдельного зенитно-артиллерийского дивизиона. Первая батарея дивизиона обороняла мост через р. Кубань, вторая, железнодорожные вокзалы, третья железнодорожный мост через р. Уруп[114].

Разумеется, представленный материал не претендует на исчерпывающее исследование. Многие аспекты темы еще ждут более детального рассмотрения. Так, крайне мало изучены источники, упоминающие о прохождении через фронтовой Армавир разбитых частей 261-й и 230-й стрелковых дивизий, участии в уличных боях 41-й МСБр, судьбе госпиталей находившихся в городе.

[114] Иванов Е.М. Указ. соч. С.8.