gbnews.com.br

GBNEWS IMPRESSO

Ano I - nº 03 - Abril de 2018

jornalismo com credibilidade

R$ 1,50

Agência GBNEWS

Vice Marcelo Amaral conseguiu recursos em Brasília para a saúde de Araruama

A UPA 24h foi entregue no início do mês pela prefeita Lívia do Chiquinho totalmente reformada e com equipamentos modernos. A unidade é referência na Região dos Lagos e está atendendo a população de vários municípios.

Página 3

Fundo Soberano de Maricá começa com R$ 30 milhões

O anúncio foi feito pelo prefeito Fabiano Horta (PT) num encontro com a imprensa local na Casa de Cultura Darcy Ribeiro no bairro de Cordeirinho ***Página 8***

Fernando Silva

Búzios

Novidade do pastel colorido

Divulgação

Comer pastel em Búzios tem seu charme: a massa é vegana e colorida. Uma criação da chef Fernanda Michelsen, formada em Nova York, onde trabalhou como chef em grandes restaurantes. **Página 4**

Maricá

Agência GBNEWS

Fabricio Bittencourt garante vermelhinhos e prefeito anuncia novas linhas dos ônibus

Página 5

Dica e Renatinho da Oficina buscam melhorias para as RJs 104 e 106

A indicação legislativa foi entregue ao governador Luiz Fernando Pezão (MDB) pelo deputado estadual republicano

Página 8

Agência GBNEWS

Ainda nesta edição

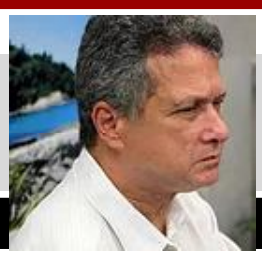

Gilson Barcellos

A visão de um jornalista

Página 5

William Rocha

Advogado especialista em Direito do Consumidor

Página 2

Serginho Total

O CHICOTE DO POVO!

Página 7

Sala de Espera

JOSÉ CARLOS ROCHA

Página 6

Feijoada da Inocentes movimentou o centro de Maricá

Agência GBNEWS

Como sempre a rainha da bateria Hellen Martins deu um show de graça, beleza, simpatia e samba no pé.

Página 6

William Rocha

Advogado especialista em Direito do Consumidor

Aspectos legais sobre a nova política aplicada aos aplicativos (UBER, CABIFY, 99, ETC) e o Direito do Consumidor

A entrada do UBER no Brasil, como de resto em outros países, tem provocado intensos debates e renhidas discussões jurídicas sobre a sua juridicidade.

Segundo o Artigo 30 do Capítulo IV do Título III da Constituição, compete aos municípios organizar e prestar, diretamente ou sob regime de concessão ou permissão, serviços públicos de interesse local. Claro que a situação de cada Município é distinta, como distinto deverá ser o exercício da regulação.

A competência para disciplinar o serviço é dos Municípios na forma traçada na Lei n.° 12.587/12, mais conhecida como a Lei de Mobilidade Urbana.

Mesmo assim, um novo capítulo na disputa entre táxi e aplicativos de transporte (Uber, Cabify, 99, etc) está começando, pois, prefeituras vão regulamentar o transporte remunerado privado individual de passageiros.

A novidade decorre da Lei nº 13.640, de 26 de março de 2018, que altera a Lei nº 12.587, de 3 de janeiro de 2012, para regulamentar o transporte remunerado privado individual de passageiros.

Segundo a nova redação da LEI Nº 12.587, DE 3 DE JANEIRO DE 2012, em seu art. 11-A, compete exclusivamente aos Municípios e ao Distrito Federal regulamentar e fiscalizar o serviço de transporte remunerado privado individual de passageiros no âmbito dos seus territórios.

A referida regulamentação recai sobre o transporte remunerado privado individual de passageiros: serviço remunerado de transporte de passageiros, não aberto ao público, para a realização de viagens individualizadas ou compartilhadas solicitadas exclusivamente por usuários previamente cadastrados em aplicativos ou outras plataformas de comunicação em rede (Uber, Cabify, 99, etc).

Na regulamentação e fiscalização do serviço de transporte privado individual de passageiros, os Municípios e o Distrito Federal deverão observar as seguintes diretrizes, tendo em vista a eficiência, a eficácia, a segurança e a efetividade na prestação do serviço:

I - efetiva cobrança dos tributos municipais devidos pela prestação do serviço;

II - exigência de contratação de seguro de Acidentes Pessoais a Passageiros (APP) e do Seguro Obrigatório de Danos Pessoais causados por Veículos Automotores de Vias Terrestres (DPVAT);

III - exigência de inscrição do motorista como contribuinte individual do Instituto Nacional do Seguro Social (INSS), nos termos da alínea h do inciso V do art. 11 da Lei nº 8.213, de 24 de julho de 1991.

O serviço de transporte remunerado privado individual de passageiros previsto nos Municípios que optarem pela sua regulamentação, somente será autorizado ao motorista que cumprir as seguintes condições:

I - possuir Carteira Nacional de Habilitação na categoria B ou superior que contenha a informação de que exerce atividade remunerada;

II - conduzir veículo que atenda aos requisitos de idade máxima e às características exigidas pela autoridade de trânsito e pelo poder público municipal e do Distrito Federal;

III - emitir e manter o Certificado de Registro e Licenciamento de Veículo (CRLV);

IV - apresentar certidão negativa de antecedentes criminais.

Os aplicativos de celulares apresentam uma estimativa do valor da corrida. Principalmente nos carros particulares, como Uber e Cabify, esses preços variam de acordo com a disponibilidade de veículos e quantidade de pessoas que estão solicitando o serviço.

Os táxis, por outro lado, possuem tarifas fixas e regulamentadas, que variam de acordo com a bandeira. Ou seja, dependendo do horário que a viagem irá acontecer, ela pode ser mais cara ou mais barata.

A tarifa de transportes públicos é um exemplo de tabelamento de serviços (ônibus, taxis, trens, barcas, etc). Costumam ser tabelados pelo poder concedente, e a inobservância do preço fixado pelo governo é considerada prática abusiva (taxista que não usa o taxímetro e cobra a corrida no "tiro").

Observa-se que o IPEM/RJ atua como órgão executor do INMETRO, no campo da Metrologia Legal e na fiscalização de diversos produtos, bem como das atividades relacionadas com indústria e comércio, para atender às normas técnicas expedidas pelo INMETRO e CONMETRO, e a verificação de taxímetros está dentre os instrumentos de medir com regulamentação para verificação anual.

Além disso, os aplicativos possuem diferentes categorias de carros, desde luxuosos até mais simples. Vale lembrar que, no caso dos aplicativos, caso o valor estimado inicialmente apresentado seja muito diferente do final, pode haver descumprimento de oferta, prática abusiva segundo o artigo 35 do CDC (Código de Defesa do Consumidor).

O descumprimento depende da situação. Por exemplo, se o trajeto estiver sem trânsito e mesmo assim o preço for superior ao apresentado. Como não houve justificativa para a variação de preço nessa situação, você pode registrar a reclamação no aplicativo e exigir que o preço da corrida seja equivalente ao apresentado ou até pedir um desconto na próxima viagem.

Já o art. 39, inciso II do CDC veda a recusa do fornecimento, veja-se o caso do motorista de táxi que, ao saber da pequena distância da corrida do consumidor, lhe nega o serviço. O inciso II do art. 39 do CDC estabelece que o fornecedor está obrigado a atender às demandas dos consumidores, até o seu limite.

Ressalva-se aqui ainda, que configura crime recusar ou preferir freguês, isto é, estando com o táxi livre, o taxista, na condição de fornecedor de serviço (vide art. 3º e seu § 2º do CDC), não pode se recusar a prestar o serviço; não pode selecionar seus clientes. Ao disponibilizar o serviço, o taxista assume a obrigação de atender o passageiro, sob pena de incorrer, inclusive, em crime contra as relações de consumo, tipificado no art. 7º, inciso VI, da Lei nº 8.137/90.

O empreendedorismo é intrínseco ao ser humano, pois estamos todos os dias buscando inovação em cada detalhe de nossas vidas, sempre indo atrás de solução para

WILLIAM ROCHA - Advogado especialista em Direito do Consumidor, professor de Direito do Consumidor. Doutorando em Ciências Jurídicas. Participa da Comissão de Defesa do Consumidor da OAB/RJ e atualmente exerce a função de Procurador Adjunto da Junta Comercial do Estado do Rio de Janeiro – JUCERJA. Coluna Jornal Gilson - Marica

Formação e Informação

Profº Jeremias Sando Júnior(*)

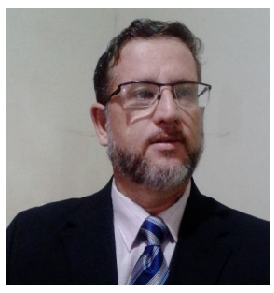

Tenho uma pergunta a todos aqueles que querem melhorar de vida e buscam na formação profissional o caminho para o mercado de trabalho. Antes, gostaria que juntos comigo fizessem uma reflexão em relação a formação e a informação.

Duas palavras com grande significado na era da Gestão do Conhecimento em que se trata a informação como mercadoria e a formação como bem de produção necessários às atividades econômicas, vimos que a educação é cada vez mais essencial.

Mas que tipo de educação estamos falando; formal dentro de uma sala de aula ou aquela onde posso estudar no ambiente que escolher e sem horários rígidos a seguir. É fácil responder a essa pergunta. Todos nós sabemos que o tempo é precioso, muitos saem de suas atividades diárias, cansados e ainda enfrentam mais uma jornada de deslocamentos da casa para o trabalho e muitos ainda para escola ao final do expediente. Esse tempo ficou perdido!

No desempenho atual dos trabalhadores os conhecimentos profissionais ou experiência e cujos níveis de performance são essenciais para atingir os seus objetivos é crítico para o sucesso, uma boa formação.

Apesar de ser um tema muito citado e da sua importância ser de fácil reconhecimento, a verdade é que a maioria das pessoas ainda não está preparada para enfrentar esta nova realidade. Como disse Peter Drucker, *"o desafio é conseguir que pessoas comuns tenham desempenhos incomuns"*, este é um dos desafios dos profissionais da Nova Educação Mundial.

Num mundo em que a volatilidade, incerteza, complexidade e ambiguidade estão sempre presentes, imerge a necessidade da formação contínua. Certos disso vamos a questão que gostaria muito que todos participassem, através dessa enquete:

O que você acha de poder fazer um curso de formação profissional, de uma forma muito inusitada. Em seu deslocamento e lendo o seu jornal, você já estaria se preparando, para fazer as provas e receber seu certificado.

Você faria um curso de qualificação profissional na modalidade EAD pelo jornal?

( ) SIM ou ( ) NÃO.

Responda a pergunta e encaminhe com seu comentário para e-mail: uninaval.org@gmail.com.

(*) Profº Jeremias Sando Júnior – Graduado em Ciências Sociais, Especialista em Educomunicação e Presidente do Instituto Uninaval

Espaço do leitor

O GBNEWS Impresso vem recebendo uma série de manifestações de leitores. Críticas aos prefeitos que nada fazem, vereadores que depois de eleitos se afastaram do povo e agora começam a chegar junto porque querem ser deputados, deputados e senadores que querem se reeleger, todos agora abrem sorrisos e caem nos braços dos eleitores em busca do voto. Os leitores também podem se manifestar elogiando e dando sugestões para que seus bairros, suas cidades recebam melhoramentos.

A partir desta edição, o GBNEWS reserva este espaço para que os leitores possam fazer suas reivindicações. Basta escrever para:

Email: espacoleitor01@gmail.com

Cavalo na pista

Para começar a doméstica Regina de Souza Aguiar, do Sapê, Niterói, mandou a foto de cavalos revirando o lixo na Rua Washington Luis quase em frente a padaria Soberana. Segundo ela, isso é comum colocando em risco a vida das pessoas nessa via de grande movimento de veículos e a Prefeitura finge que não sabe de nada. Cadê os vereadores que se dizem líderes da comunidade?

Buraqueira e mato

Nelson Firmino de Oliveira reclama que tem mais de três meses que duas tampas de ferro das águas pluviais da Rua Pressel (antiga Rua 4) no Jardim Atlântico, Itaipuaçu, Maricá, sumiram e que os moradores da área colocam pedaços de paus e galhos de árvore para chamar a atenção da Secretaria de Conservação para o problema que pode causar sérios acidentes. Nelson reclama também que as ruas do bairro estão tomadas de mato e buracos.

GBNEWS IMPRESSO

CNPJ 28.248.022/0001-94

Diretora Executiva - Rosana de Souza
Diretor Responsável e Editor-Chefe - Gilson Barcellos
Diretora Jurídica - Dra. Renata Nery
Diretor Comercial - Ricardo Machado
E-mail: ricardo.sesdec@gmail.com - Tel: (21) 99211-5982
Arte e Diagramação - José Carlos Rocha
Gbnews Comunicação & Assessoria - CNPJ: 28.248.022/0001-94
e-mail: ggbcomunicacao@gmail.com - WhatsApp: (21) 96870-8534
Redação: (21) 2638-6063
Impressão: Editora Esquema LTDA
Tiragem: 20.000 exemplares

Distribuição: Rio, Niterói, São Gonçalo, Maricá, Itaboraí e Regiões dos Lagos e Serrana

***As matérias e artigos assinados são de responsabilidade de seus autores**

Vice-prefeito Marcelo Amaral de Araruama consegue recursos para a saúde

Qual o segredo para obter sucesso acumulando as carreiras de médico, empresário e político? O GBNEWS foi buscar a resposta em Araruama, município da Região dos Lagos distante 108km da capital fluminense, com uma população em torno de 103 mil habitantes segundo o último censo do IBGE realizado em 2010. Lá, conversamos com o vice-prefeito Marcelo Amaral, filiado ao PSD e um dos principais colaboradores da prefeita Lívia de Chiquinho.

Agência GBNEWS

“Fiz carreira durante 14 anos no Exército. Estou na reserva proporcional como major-médico. Neste período trabalhava paralelamente no meu consultório e o contato com a população de todas as classes sociais era diário. Senti que poderia fazer algo mais e decidi entrar para a política no ano de 2000”, disse o médico.

Segundo ele, tudo acontece naturalmente desde que tenha entusiasmo pelo que faz, organização e metas a serem alcançadas. Dentro desse pensamento, Marcelo Amaral fez cursos de especialização em cirurgia plástica, montou clínicas de estética e partiu de corpo e alma para a política que também corria nas suas veias.

Foi vereador por dois mandatos e agora no cargo de vice-prefeito, tem como uma das suas missões, captar recursos para o desenvolvimento de Araruama.

Investimento na saúde

“Em Brasília conseguimos R$ 3 milhões de emendas parlamentares. Parte dessa verba foi destinada a UPA – Unidade de Pronto Atendimento 24h - da nossa cidade, que foi entregue recentemente à população totalmente reformada e com equipamentos modernos. As melhorias incluíram pintura, reparos na estrutura física como troca de todo o telhado e a construção de acesso adaptada com novo corrimão e acessibilidade. Foram adquiridos, além de novos materiais e equipamentos hospitalares, carros de curativos e de emergências, prancha de imobilização de coluna longa, cadeiras de rodas e berços hospitalares com grade. Também foi comprado um gerador de última geração e o Governo do Estado doou uma UTI Móvel”, explicou o vice prefeito Marcelo Amaral.

Divulgação

Divulgação

UPA de Araruama atende toda Região dos Lagos

Prefeita Livia do Chiquinho reinaugura a UPA de Araruama

Ainda sobre a UPA 24h de Araruama, a unidade ganhou um aparelho de Raio X digital que possibilita o resultado imediato, laboratório de análise e nova sala vermelha equipada com aparelhos modernos. Uma nova linha de materiais de escritórios também foi entregue, como computadores, impressoras, armários, mesas, cadeiras; bebedouros, poltronas hospitalares e purificadores de ar.

A UPA 24 horas de Araruama atende toda a Região dos Lagos, realizando em média, 500 atendimentos por dia. Só no primeiro trimestre de 2018, a Unidade realizou cerca de 32 mil atendimentos. No total, 50 médicos, dentre pediatras, clínicos e dentistas; e ainda 21 acadêmicos, realizam atendimentos, 24h por dia.

“Estamos tentando junto a Agência Nacional do Petróleo – ANP – a liberação de recursos dos royalties do petróleo. Araruama é produtora e o Governo do Estado não está fazendo o repasse”, finalizou o vice-prefeito Marcelo Amaral, que tem uma equipe de profissionais para dar suporte com eficiência nas suas atividades políticas, de empresário e de cirurgião plástico.

Acesse, leia, curta e compartilhe

gbnews.com.br

O seu jornal digital com as notícias do dia a dia do Rio de Janeiro, Niterói, Maricá, São Gonçalo, Itaboraí e cidades das Regiões dos Lagos e Serrana produzidas por

jornalistas profissionais

Búzios

Novidade do pastel colorido

Divulgação

Comer pastel em Búzios tem seu charme: a massa é vegana e colorida. Uma criação da chef Fernanda Michelsen, formada em Nova York, onde trabalhou como chef em grandes restaurantes. O pastel pode ter até cinco sabores de massa ; alho, pimenta, ervas finas, integral e cacau.

Fernanda garante que, dificilmente, encontraremos um pastel preparado como o dela, “O nosso pastel é feito artesanalmente, livre de qualquer conservante ou produto industrializado. As massas ainda são veganas, sem conter qualquer produto animal, nem ovo nem leite. Garanto se não for o melhor, é um dos melhores do Rio de Janeiro”, completou.

Além do pastel com massa colorida, a opção das trouxinhas de frango fazem sucesso, é uma versão com massa de pastel, da nossa tradicional coxinha, mas com muito menos gordura. E os palitinhos de provolone, que são a sensação entre as crianças. O segredo do pastel do Armazém ser tão popular é a exigência com a qualidade. O óleo de fritura é sempre limpo e trocado seguidamente para que o pastel não perca em nada a qualidade ao ser frito. O Armazém do pastel está no Shopping Aldeia da Praia, próximo ao pórtico de Búzios, um lugar que tem ganhado destaque na cidade como polo gastronômico.

Saquarema

Saquarema se prepara para receber o Campeonato Mundial de Surf

Representantes da World Surf League tiveram uma reunião com secretários municipais de Saquarema para tratar da parte logística para a etapa do campeonato mundial de surf, que acontecerá entre os dias 9 e 20 de maio. O encontro foi presidido pelo secretário interino de Governo, Administração, Receita e Tributação, Hailson Ramalho. Também estiveram presentes representantes da Guarda Civil e do Salvamar.

Foi apresentada a estrutura de montagem e as principais inovações. Segundo o produtor da WSL, Daniel Setton, em comparação ao evento do ano passado, o novo projeto conta com mais economia, modernidade, funcionalidade e toda estrutura terá montagem mais rápida e prática, através do sistema de montagem por encaixe. Foi pensada uma maneira de reduzir custos para este ano, sem perder a qualidade da estrutura, que terá o desafio de conter as marés das poderosas ondas da Praia de Itaúna.

Para este ano, a Prefeitura está preparando diversas ações na segurança e transito, não só para a área de competições, mas um reforço nos principais pontos da cidade.

Petrópolis

Turismo incentiva promoções e descontos em hotéis para a 29ª Expo Agropecuária

O aumento no movimento de turistas nas festas de Petrópolis, que vem sendo sentido desde o ano passado, como na Bauernfest e, principalmente, no Natal Imperial, cria a expectativa de que, o primeiro grande evento de 2018: a 29ª Expo Agropecuária, siga a mesma tendência. O trade turístico da cidade vem se movimentando para divulgar a festa e a Turispetro está incentivando que hotéis, pousadas e hostels criem descontos e promoções para o período do evento, que vai do dia 1° a 6 de maio, no Parque Municipal, em Itaipava. A festa, totalmente custeada pela iniciativa privada, inclusive com o pagamento de R$ 63 mil ao município pela empresa vencedora da licitação, deverá ajudar a aquecer a economia de Petrópolis.

O movimento em Itaipava e região começará a crescer antes da abertura oficial da Expo. Entre os dias 26 e 29 de abril, o parque já entra no clima rural e recebe a tradicional Expo Rio Pampa, em sua 4ª edição. Haverá premiação para todas as categorias, grandes campeonatos, provas sociais e esportivas, além de um importante leilão. A expectativa é de que empresários do setor lotem a hotelaria na região, além de movimentar o comércio local, em restaurantes e lojas. Durante a festa, outra exposição de cavalo, da raça Campolina, acontece entre os dias 02 e 06 de maio, com provas sociais, provas kids, além do tradicional leilão, com expectativa de público de 300 pessoas. No ano passado, os dois leilões realizados no evento faturaram R$ 1,3 milhões. Para 2018, mais de mil pessoas devem passar pelas duas exposições de cavalos.

Além do fortalecimento da tradição agropecuária, com as exposições de cavalos, Galpão do Produtor Rural com produtos frescos produzidos na região, entre outros, os grandes shows também devem atrair moradores das cidades próximas à Petrópolis, do Rio de Janeiro e de Minas Gerais. O feriado do Dia do Trabalhador, 1° de maio, com show de Michel Teló com entrada gratuita, além das apresentações das duplas Matheus & Kauan, no dia 04, e Maiara & Maraisa, no dia 05, deverão ser os dias com maior movimento no parque, além do show do Swing e Simpatia, encerrando o evento no dia 06, com entrada gratuita.

Para os shows com cobrança de entrada, os ingressos antecipados podem ser adquiridos nos stands de venda da festa, que foram montados no Parque Municipal e no calçadão do Cenip, ou pela internet, no site Guichê Web, através do link: https://www.guicheweb.com.br/ingressos/8007. Fora de Petrópolis, os ingressos também poderão ser adquiridos em todas as lojas South do estado do Rio.

Teresópolis

Cidade vai receber R$ 1,5 milhão de para máquinas agrícolas

A destinação de R$ 1,5 milhão para Teresópolis, oriundos de emenda parlamentar de autoria do deputado federal Júlio Lopes (PP), para a compra de equipamentos agrícolas para formação de patrulhas mecanizadas. Este foi o tema da reunião entre o prefeito interino Pedro Gil (PP) e o superintendente do Ministério da Agricultura no Rio de Janeiro, Gilberto Alencar. Segundo o superintendente, Teresópolis é um dos 76 municípios beneficiados.

“Como o secretário municipal de Agricultura me contou, as dificuldades são muito grandes no município, com equipamentos sucateados por administrações anteriores. Nós esperamos que os novos equipamentos, após adquiridos pela Prefeitura, possam realmente ajudar o desenvolvimento agropecuário de Teresópolis”, destacou Gilberto Alencar.

Acompanharam a reunião o ex-superintendente do Ministério da Agricultura no Rio de Janeiro e vice-presidente da Fecomércio-RJ (Federação do Comércio do Estado do Rio de Janeiro), José Essiomar Gomes da Silva; os secretários municipais Zezinho Ferreira, de Agricultura, e Marco Aurélio de Souza Santos, de Governo; o empresário Márcio Catão, parceiro da Fecomércio; e André Fares.

“Essa emenda parlamentar vai ser muito favorável para a nossa estrutura, que está tão precária. Com os equipamentos vamos ajudar os produtores rurais do 2º e 3º Distritos com o escoamento de mercadorias, o acesso às escolas e postos de saúde e ao comércio”, pontuou Zezinho Ferreira, secretário de Agricultura.

Acesse gbnews.com.br o dia a dia da sua cidade jornalismo com credibilidade

Meu nome é trabalho

Está explicado porque Chiquinho (PP) é o vereador mais votado de Maricá. Todos os dias percorre as comunidades da cidade para ouvir reclamações, sugestões e elogios é claro. Mesmo na oposição, como faz um trabalho sério, a prefeitura tem atendido seus pedidos. Graças a este trabalho, foi convidado pelo vice-presidente do partido, deputado Júlio Lopes, para ser candidato a deputado estadual. O trabalho de Chiquinho é reconhecido além Maricá, segundo o vereador.

Fim da identidade

A deputada estadual Rosangela Zeidan (PT) está trocando seu nome político para Rosangela Lula, como se isso fosse o suficiente para garantir uma reeleição ou uma cadeira na Câmara Federal. Não vai demorar muito e o nome Lula desaparecerá do cenário político, como aconteceu com outras figuras. Exemplo, alguém fala de Brizola, de JK? E olha que eles não foram presos envolvidos em escândalos de corrupção. Parentes de Brizola têm este sobrenome no registro civil e não conseguem nada nas urnas.

Gilson Barcellos

A visão de um jornalista

Internet

Fim da identidade II

O deputado federal Marcelo Delaroli (PR) pensa em vir candidato à sucessão do governador Pezão (MDB) e para alavancar votos, acrescentará no seu sobrenome Bolsonaro. Não sei quem inventou esse marketing, mas tem cheiro de tiro no pé. Delaroli-Bolsonaro quer perder mais uma eleição majoritária. Já perdeu três seguidas para prefeito de Maricá.

Diga ao povo que fico

O prefeito de Niterói Rodrigo Neves (PDT) disse que não vai disputar o governo do Estado do Rio nas eleições de outubro. Disse que vai ficar no cargo até o último dia do seu mandato. “Tenho muita coisa prá fazer pela cidade que me confiou o voto”, declarou Neves. Então tá, mas que pensava em ser governador, pensava.

Eleições municipais

O TRE está para marcar novas eleições para prefeito em Teresópolis e Rio das Ostras nos próximos dias. Em Teresópolis, como estava no poder com seu vice graças a uma liminar, o prefeito achou por bem renunciar. Na Região dos Lagos, o prefeito caiu por abuso de poder econômico. Como a justiça eleitoral está cheia de processos para julgar, outros prefeitos deverão ser afastados, inclusive na Região Metropolitana II do Rio de Janeiro. Quem viver, verá!

Intervenção

Na DP de Maricá acabou a farra. Gente estranha ao serviço não tem mais essa de fazer das instalações escritório particular. Essa irregularidade também vai acabar nas dependências da PM, inclusive determinados privilégios de informações. Cadê o princípio da isonomia? Tudo é uma questão de tempo, no máximo de 30 a 60 dias. A segurança pública do estado é federal e esse negocio de se perpetuar em determinados comandos está acabando.

Vereador Fabrício Bittencourt acalma manifestantes na Câmara de Maricá

A primeira sessão ordinária do mês de abril da Câmara de Vereadores de Maricá, foi marcada por uma manifestação de moradores da região litorânea que lotaram os lugares reservados para a plateia. Os ânimos só não ficaram mais exaltados graças a pronta intervenção do líder do governo Fabrício Bittencourt (PTB).

Eles protestaram contra a precariedade do transporte público oferecido pela EPT - Empresa Pública de Transportes, que administra os ônibus vermelhinhos tarifa zero, que substituíram os coletivos da empresa concessionária Costa Leste que fechou as portas no ano passado.

Os moradores da região litorânea de Maricá reclamaram que houve mudanças nos itinerários dos coletivos, que chegam a circular com intervalos de até 3 horas no loteamento Mirinelândia, prejudicando estudantes e trabalhadores que ficam sem poder cumprir seus horários. Também pediram a volta da linha Maricá-Ponta Negra na Rua 107, além da manutenção das vans na via que liga Cordeirinho a Bambuí.

Fabrício Bittencourt, líder do governo Fabiano Horta (PT), tranquilizou os moradores da região litorânea do município. Ele garantiu que iria conversar pessoalmente com o secretário municipal de Transportes, André Azevedo , para resolver esses problemas.

Agência GBNEWS

Vereador Fabrício Bittencourt

Maricá ganha novas linhas de ônibus tarifa 0800

O prefeito de Maricá, Fabiano Horta (PT), participou da viagem inaugural das duas novas linhas dos ônibus “Vermelhinhos”: Centro Circular e Rodoviária X Itapeba (Circular), implantadas pela Empresa Pública de Transportes (EPT) para facilitar o acesso da população aos principais prédios públicos como Prefeitura, Fórum, bancos, Defensoria Pública, Hospital Municipal Conde Modesto Leal, Posto de Saúde Central e Centro de Diagnóstico.

Para o prefeito, a implantação da linha circular melhora a qualidade de vida da população e permite o acesso de forma mais rápida aos principais pontos de circulação de pessoas. “Essas novas linhas são fundamentais visto que garantem o atendimento à rotina urbana e facilitam a integração da região central. Cada vez mais, os Vermelhinhos se consolidam como patrimônio do povo de Maricá com a EPT oferecendo melhor qualidade de vida à população”, declarou. De acordo com Fabiano, a previsão é que, até 2020, todos os ônibus municipais sejam gratuitos.

A moradora de Santa Paula, Marilda Muniz, de 53 anos, foi a primeira passageira a utilizar a linha Centro Circular. “Considero uma grande conquista para o povo. Eu só ando nos ‘Vermelhinhos’.

Mundo do samba abraça Inocentes e o MariCarnaval de Inverno

A 6ª Feijoada da Inocentes de Maricá promovida no último dia 14 de abril, no centro da cidade, foi prestigiada por dirigentes de escolas de samba do Rio, Niterói, Campos dos Goytacazes, São Gonçalo, além das coirmãs da cidade. Todos elogiaram a organização, a frequência familiar, as atrações e a iniciativa da prefeitura em promover no meio do ano o desfile das escolas de samba.

Realizada na Praça Orlando de Barros Pimentel, a roda de samba começou com uma bela apresentação da dupla Carol Oliveira e Lucas Roberto, que desta vez contou com a estreia de Ayrton Oliveira, de apenas 14 anos, que deu um show de percussão com o cajon de colo.

"O desfile das escolas de samba de Maricá no meio do ano é uma excelente ideia e com certeza vai ser copiada por outros municípios não só do Rio de Janeiro, mas também de outros estados", disse Júnior Nova Geração, compositor da Escola de Samba União da Ilha do Governador. Ele é o autor dos sambas enredos dos carnavais de 2013 e 2018.

"Muito boa essa feijoada da Inocentes de Maricá com grandes artistas do mundo do samba se apresentando. O ambiente é familiar, o pessoal vem para prestigiar a escola e se divertir", falou Paulo Aquino que diz com orgulho que tem 20 anos de Conselho da União da Ilha.

Agência GBNEWS

Mundo do samba cada vez mais unido

Satisfeito com o sucesso da 6ª Feijoada, que ainda teve como tempero as apresentações de Jô Borges, Bruno Ribas (intérprete oficial da escola), Bateria Terreirão do Samba do mestre Odilon e o Grupo Tô Kerendo, o presidente anfitrião Alexandre Oliveira falou da próxima roda de samba.

"Será aqui mesmo nesse espaço, sábado dia 19 de maio e quando der meia noite, vamos cantar parabéns prá você com a Inocentes de Maricá completando 15 anos. A 7ª Feijoada será muito especial e grandes nomes do mundo do samba estão garantindo que virão participar dos festejos".

Ao lado de Alexandre Oliveira, Lucas da União da Ilha do Governador parabenizava também pela ideia de programar desfiles no meio do ano.

"Nesta época do ano não temos praticamente nada. Essa ideia é sensacional, chama a atenção, está gerando emprego e renda e os hoteleiros e donos de pousadas devem estar felizes da vida", pontuou o veterano sambista.

Agência GBNEWS

Ayrton, Carol e Lucas fizeram uma apresentação inesquecivel

MariCarnaval de Inverno

Internet

Evento que estreia este ano, no último fim de semana de julho, com o desfile das escolas de samba de Maricá. O objetivo é atrair visitantes nesta época do ano, considerada baixa temporada na cidade do litoral fluminense. Com essa movimentação, aquece o comércio, aumenta a arrecadação do município, as reservas nos hotéis e pousadas e gera emprego e renda. O projeto de lei é do vereador presidente da Comissão de Saúde, Educação, Turismo e Ambiente Dr. Felipe Auni (PSD) que após aprovado pela Câmara Municipal foi transformado em lei pelo prefeito Fabiano Horta (PT). O MariCarnaval consta do calendário oficial de eventos da cidade.

Última escola de samba campeã do carnaval de Maricá, a Inocentes vai desfilar neste ano com o enredo "Madelaine Colaço e o Ponto Brasileiro ... Que Deu Samba!!!" da carnavalesca Beth Morgado.

Sala de Espera

JOSÉ CARLOS ROCHA

Caça Palavras Esportivas

F C V A S C E C C B O A V I S T A C F C C M C C
F L U MI N E N S E D E D A ME R I C A A A D D
k k A k k B O N S U C E S S O k k C A k F D k M
H H H MH O L A H MA D U R E I R A H J H U H A
H A H H E V O L T A R E D O N D BANGU R H C
F MF F F F N F F F O P O R T U G U E S A F E F A
E Ç E E E E G E E R R E S E N D E S A N E I E E
G R G V A S C O G G G S G G G F G G G G G R G G
N O V A I G U A Ç U G C A B O F R I E N S E F F
S Ã O C R I S T O V Ã O F F F C F S A N F L F U
C O L A R I A V O L T A R E D O N D A C C C C C
V S I L V A B O T A F O G O O N V V U V A V S V

Flamengo - Madureira - Vasco - Fluminense - Botafogo - Boavista - Volta Redonda - ~~Bangu~~ - São Cristovão - Olaria - Bonsucesso - Madureira - America - Cabofriense - Portuguesa - Nova Iguaçu - Macaé - Resende

10 erros

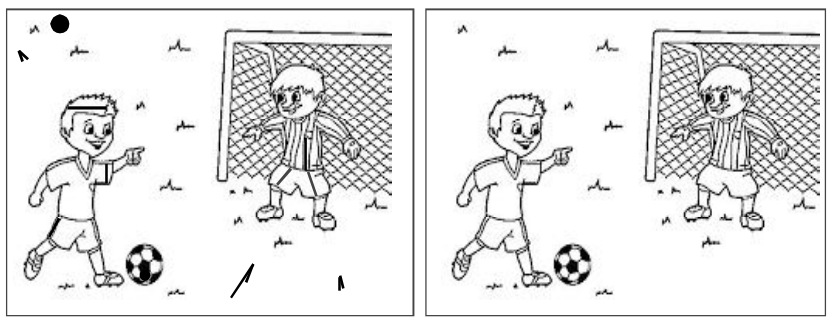

LABIRINTO

Qual o caminho que os comunicadores José Carlos Rocha e Jesuino Dias podem se encontrar?

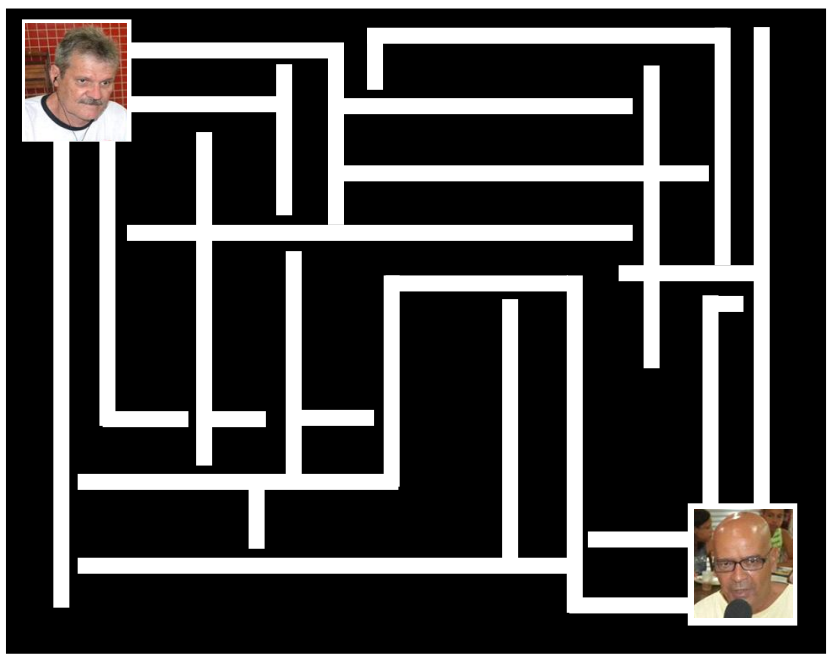

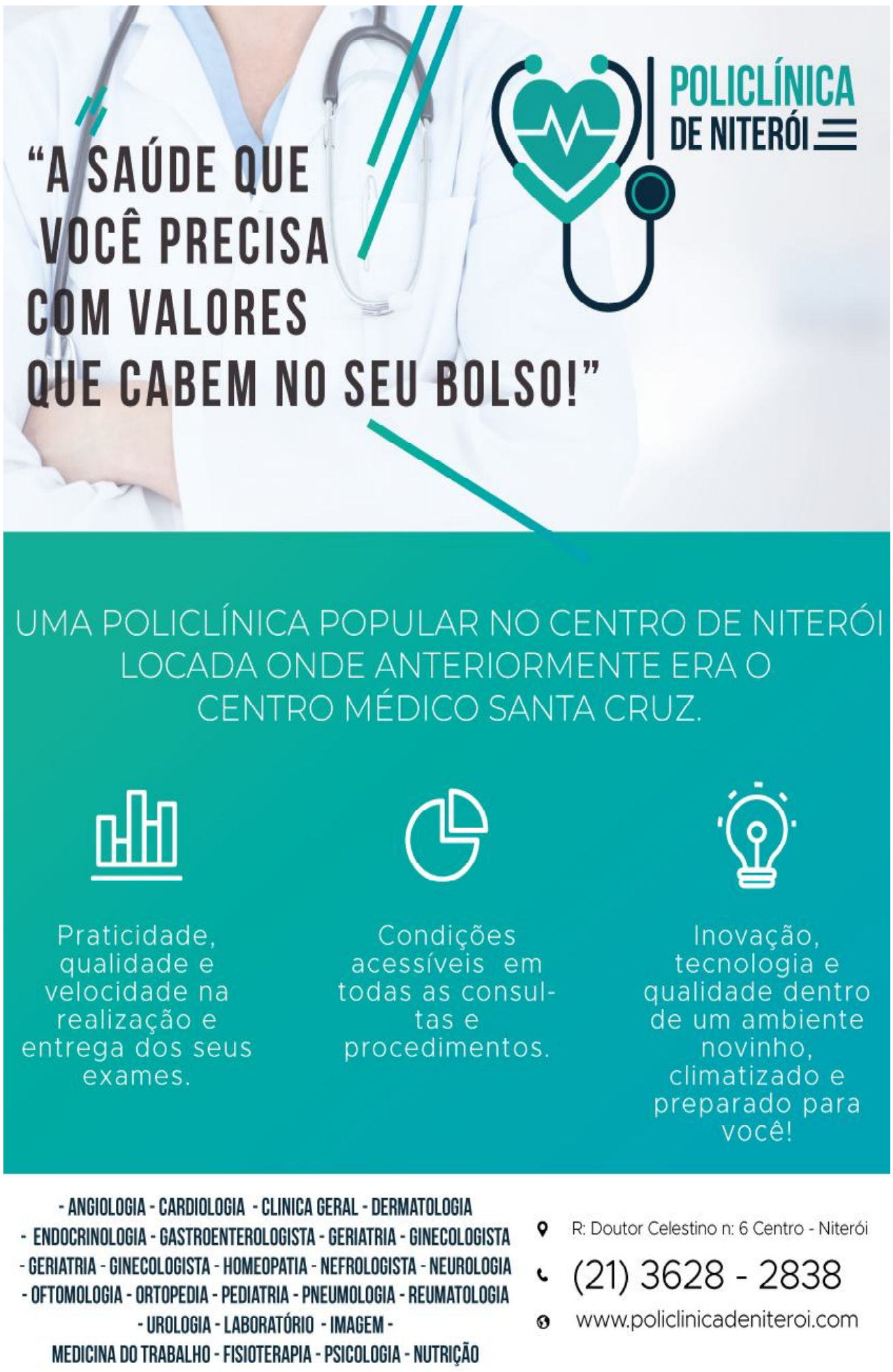

JUSTIÇA/ IMPUNIDADE

Afronta a população, pois o Poder Público Judiciário, em todos os níveis e esferas, é atrapalhado na tramitação de qualquer processo com agravos, embargos e infinitos recursos, não cumpre os prazos processuais, e AFRONTA A SOCIEDADE, até o STF modifica “interpretações” para o descumprimento das decisões judiciais. Os processos ficam rolando e rolando... E, os resultados das
ações ficam sem sentença definitiva por vários e vários anos, e quando se consegue um resultado, ou já virou poupança, ou o réu já está pagando pelo crime na eternidade. Ou ainda mudam-se questões, sumulas, jurisprudências já definidas. Isso tudo acaba sempre em PIZZA e leva a pensar que aíííííí teeeeem truuuuuutaaaaaaaa.....

Ministro Gilmar Mendes

programaserginhototal@yahoo.com.br

Serginho Total

O CHICOTE DO POVO!

Fotos Internet

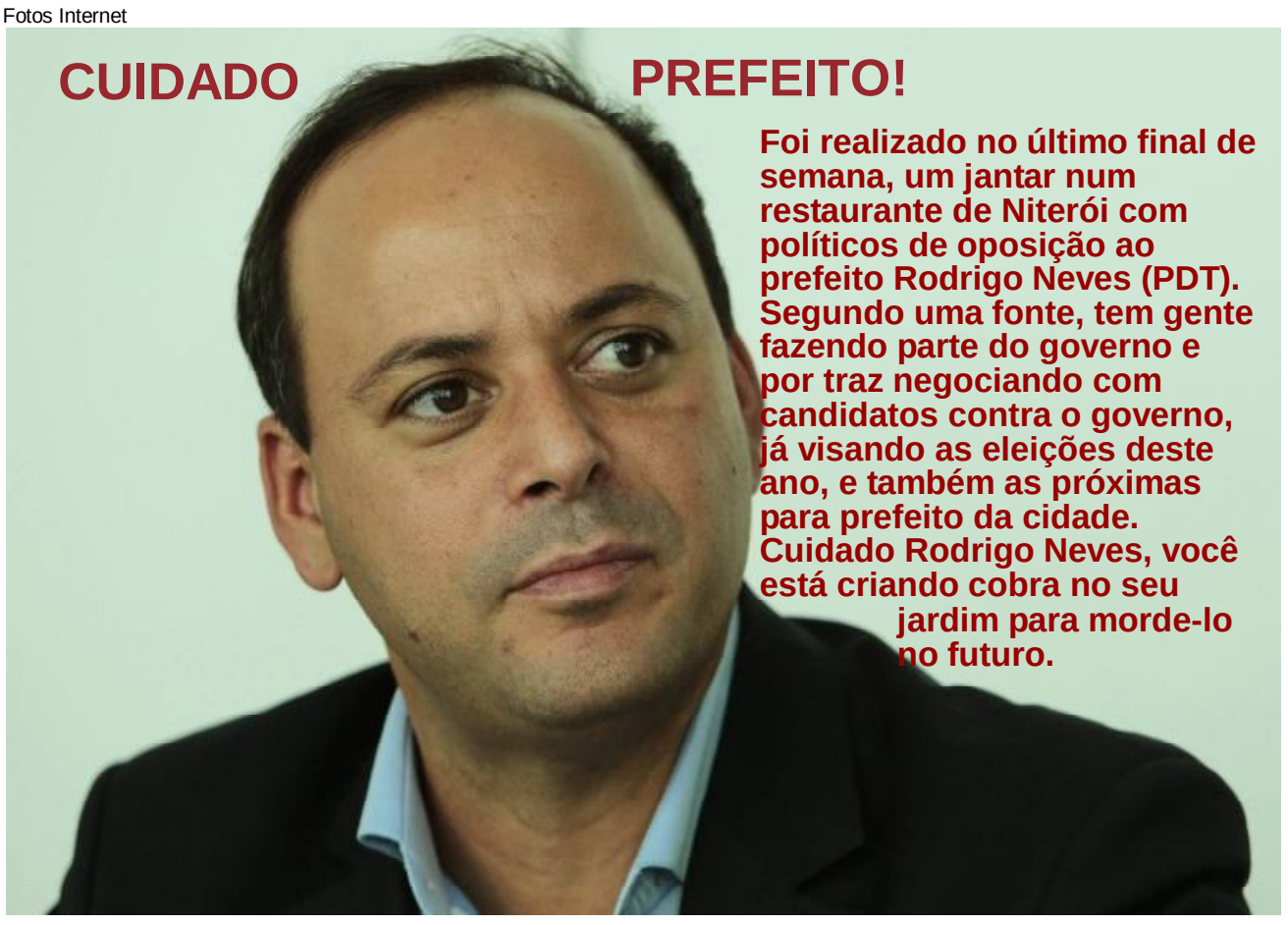

REFORMA MINISTERIAL / LEI ELEITORAL

Reforma ministerial de Temer (MDB), que já admitiu a possibilidade de ser candidato a reeleição, atrapalha planos de vários presidenciáveis. Afinal a janela partidária, finda em 7 de abril, mediante a lei eleitoral e o troca-troca está acontecendo. Aliados de Temer se esforçam para que ele não seja candidato e não atrapalhe os projetos dos partidos aliados que estão indicando os novos ministros, líderes ficam no não acreditando que o presidente será candidato.
Destaca-se que partidos que apoiam outros candidatos na corrida presidencial,
como DEM, PSD, PR indicam sucessores na reforma ministerial e tem candidaturas próprias a presidência. Isso vai dar ZEBRAAAA.

SÓ NO CHICOOOOOOOTE

Prefeito de Itaboraí Sadinoel (PMB), com um ano e meio de governo até agora não disse para que veio, muitas promessas de campanha e não cumprindo nada. A desculpa é a mesma de sempre: “Não tem dinheiro”.
Uma cidade completamente abandonada, suja, sem saneamento básico, a saúde agonizando, o desemprego é total. E continua a esperança COMPERJ, que seria a salvação da lavoura que já foi lavoura de laranja, hoje Itaboraí vive de outras laranjas. Para tirar Itaboraí do caos que se encontra precisaria de competentes, o que não existe no governo. Tem raiva do povo, não gosta do povo.... Chicoooote neeeeles

Pref. Sadinoel-Itaboraí

NGT

Programa
SERGINHO TOTAL
(o Chicote do Povo!)

Todas às quintas e sextas a partir das 16 horas.

Produção Pastor Aurênio e Balesteros

Direção de José Carlos Rocha

Niterói e São Gonçalo

Procon Estadual autua Rede Economia, Grand Marché e outros estabelecimentos

Os fiscais do Procon Estadual realizaram na sexta-feira 13, a primeira ação da Operação Barbalho, que visa a fiscalização de estabelecimentos em Niterói e São Gonçalo. Foram vistoriadas 13 lojas entre restaurantes, supermercados e comércio em geral. Destes, nove foram autuados. Dentre eles, dois supermercados tiveram suas câmaras de resfriados interditadas. Os fiscais descartaram no total 37kg e 200g de alimentos impróprios ao consumo.
Duas filiais do Rede Economia em Niterói (localizadas na Av. Everton Xavier, 2338 – Itaipú e Av. Washington Luís, 01 – Sapê) desrespeitaram auto de infração do Procon-RJ lavrado em fiscalização anterior e tiveram suas câmaras frigoríficas interditadas. Os fiscais haviam determinado que fossem realizados reparos devido à presença de problemas, como mofo, ferrugem, borracha de vedação defeituosa, piso rugoso e goteiras. Como não foi respeitada a ordem, os locais ficaram interditados por desobediência e como medida cautelar, devido ao risco de contaminação de alimentos.
Já em São Gonçalo, uma filial do Supermercado Grand Marché (Av. Alzira Vargas, 6 – Santa Luzia) foi autuada por armazenar 14kg de linguiça vencida e outros 2kg de presunto sem especificação de prazo de validade. O supermercado também possuía problemas na estrutura das câmaras, como: rodapés, tendais, portas e tetos com pontos de ferrugem, além de contar com piso rugoso, o que é proibido por Lei. Os fiscais deram o prazo de 15 dias para adequação do local. Caso não seja respeitada a ordem, ele estará sujeito à interdição. O

supermercado também foi autuado por não ter caixa preferencial para idosos e pessoas com necessidades especiais.
O Bistrô Mac, restaurante localizado dentro do Museu de Arte Contemporânea em Niterói, também foi autuado por apresentar piso quebrado e ralo não sifonado e sem tela de proteção em suas instalações. Além disso, entre os produtos armazenados estavam vencidos 1kg e 600g de presunto e 1kg de pão de forma.
O Nome da Operação é uma referência a Revolta do Barbalho, que uniu em 1660 os senhores de engenho de Niterói e São Gonçalo contra a cobrança de sobretaxas instituídas pelo governo do Rio de Janeiro na fabricação de cachaça.
Os irmãos Jerônimo e Agostinho Barbalho estavam entre os líderes da revolta.

RÁDIO JORNAL 1340 AM

Programa **CIDADE AGORA**
De segunda a sexta das 10 às 12 horas
Participe pelo telefone 2734-8866
Comunicando José Carlos Rocha
e Jesuino Dias

BARBEARIA LEANDRO GODINHO
HÁ MAIS DE 20 ANOS DE EXPERIÊNCIA EM CORTES MASCULINOS ADULTO E INFANTIL

QUALIDADE , HIGIENE E PREÇO JUSTO É O NOSSO FORTE !
CURTA NOSSA FANPAGE
AV.1 LT 13 QD 12 LOJA 108 (SHOPING AV.1) ITAIPUAÇU-MARICÁ

Dica e Renatinho da Oficina buscam melhorias para as RJs 104 e 106

Fotos Agência GBNEWS

Deputado Dica recebeu no gabinete o vereador Renatinho da Oficina e sua equipe de trabalho

Todos os dias milhares de pessoas transitam pelas rodovias fluminenses. Muitas das nossas estradas estão em péssimo estado de conservação. Além de ligar municípios de apelo turístico, essas vias também escoam a produção industrial da região.
Preocupado com a segurança dos cidadãos, o deputado estadual Dica (PR), em parceria com o vereador Renatinho da Oficina, do PTB de Niterói, enviou ao governo do Estado indicações para o recapeamento, com urgência, de duas importantes rodovias: a RJ-104 e a RJ-106.
Para a Rodovia Niterói-Manilha, foram solicitados reparos no trecho que começa no Fonseca, a partir da subida da Caixa d'água, até Manilha. Já na Rodovia Amaral Peixoto, o deputado pediu recapeamento de Tribobó a Maricá. Dica também indicou ao governador Luiz Fernando Pezão (MDB) a necessidade de construir um viaduto na RJ-104, altura do bairro Jardim Catarina, no município de São Gonçalo.

Renatinho da Oficina esteve à frente da Secretaria Regional do Rio do Ouro até o início de abril. Em um ano e três meses, coordenou dois carnavais no bairro considerados os melhores de Niterói. Também com apoio do governo estadual conseguiu melhorar o asfalto da RJ-100 (antiga Estrada Velha de Maricá) de ponta a ponta.

" Dica é o nosso interlocutor junto ao governo do Estado"

Renatinho da Oficina

Juntamente com o prefeito Rodrigo Neves (PDT) levou melhorias para os bairros de Várzea das Moças e Caramujo. Já o deputado Dica, que tem dois mandatos de vereador de Duque de Caxias e está no quinto de deputado estadual. Ele é autor, entre outras da lei que criou o Colégio da Polícia Militar de Niterói; a de idosos com mais de 60 anos de idade, gestantes, pessoas com deficiência e com crianças de colo têm prioridade de atendimento; e, a que o governo do Estado do Rio é obrigado a pagar por leitos particulares em hospitais, no caso das unidades de saúde pública não terem vagas em UTI para recém-nascidos.

Fundo Soberano de Maricá recebe aporte inicial de R$ 30 milhões

Fernando Silva

Fabiano Horta ladeado pelos secretários Leonardo e Renato Machado

O Fundo Soberano de Maricá (FSM), que ajudará a garantir o futuro da cidade em um ciclo pós royalties do petróleo, recebeu o seu primeiro aporte financeiro na manhã desta terça-feira (17). O repasse inicial de R$ 30 milhões foi anunciado pelo prefeito Fabiano Horta (PT) durante coletiva de imprensa realizada na Casa de Darcy Ribeiro, em Cordeirinho. O FSM foi criado por lei em dezembro de 2017 e o rendimento que a aplicação obtiver poderá ser aplicado nos investimentos necessários à cidade em um cenário futuro de redução da produção dos campos do pré-sal. Maricá detém 49% da confrontação relativa ao Campo Lula, na Bacia de Santos, hoje o recordista nacional de produção.
Segundo o prefeito, a partir de agora o FSM receberá subsídios mensais variáveis. "Vamos ter um repasse percentual de até 5% estabelecido por decreto e firmado pelo Conselho Gestor do Fundo, isso vale para o repasse mensal de royalties e para as participações especiais que entram trimestralmente na prefeitura", explicou Fabiano. O prefeito explicou ainda que o município tem a prerrogativa também de eventualmente ampliar o aporte, dependendo do que for arrecadado. "Podemos chegar ao fim do ano e decidir alocar um valor maior nesse fundo", acrescentou.
Fabiano Horta destaca o aspecto de longo prazo da iniciativa. "O município também vive um momento de necessidade de desenvolvimento, é importante que o fundo seja um sinalizador para o futuro, mas também precisamos guardar a urgência do desenvolvimento em infraestrutura", ressaltou, exibindo o comprovante do primeiro depósito bancário recebido pelo FSM. "Feito em um banco público cuja política é a de apostar em projetos de cunho social", adiantou.
Com base nos cálculos feitos pelo Conselho Gestor do Fundo, se os aportes forem feitos pelo teto de 5%, em dez anos o FSM terá um montante significativo. "Há uma expectativa, diante da natureza conservadora de investimento do fundo, de que em dez anos estaremos batendo R$ 1,2 bilhão de recursos alocados no fundo do município. Há uma previsão, pelas nossas projeções, de que ainda esse ano sejam alocados algo entre R$ 80 milhões e R$ 100 milhões, valores que serão guardados para os projetos de longo prazo da cidade", finalizou Fabiano.
De acordo com o secretário de Orçamento, Planejamento e Gestão, Leonardo Alves, além de garantir o desenvolvimento da cidade e a manutenção de programas sociais como o Cartão Mumbuca e o transporte público de 'Tarifa Zero' (Vermelhinho), o FSM também servirá como garantidor de contratos de Parcerias Público Privadas (PPP) e Público Públicas. "O Fundo servirá de garantia para que empresas queiram investir em Maricá. Os investimentos são altos na parte social do município, mas ainda temos a possibilidade de utilizar 30% desse fundo como garantidor para grandes projetos de infraestrutura", afirmou., lembrando do papel do futuro Parque Tecnológico de Maricá como pólo de atração e de desenvolvimento de start ups na cidade.