

Gezonde leefomgeving

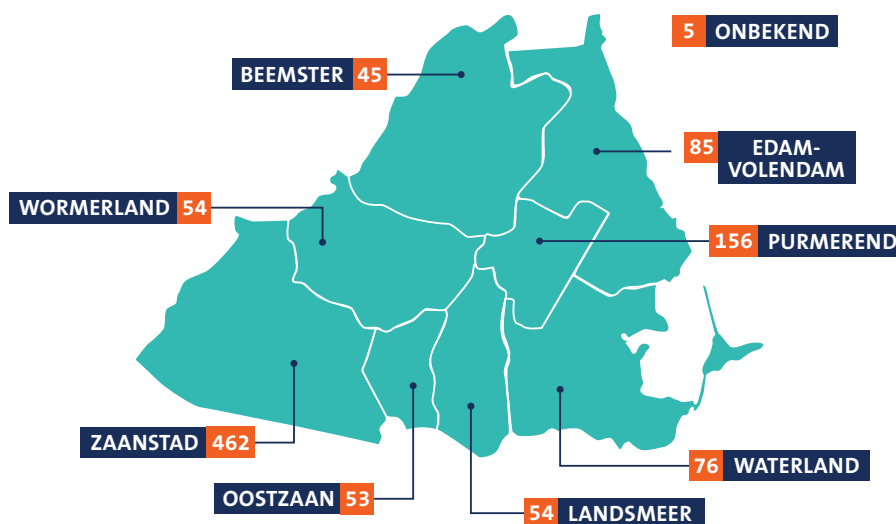

Eind 2018 is een panelonderzoek gedaan naar gezonde en veilige leefomgeving. Dit onderzoek geeft inzicht in wat voor inwoners een gezonde leefomgeving is. Bovendien is er gevraagd hoe we de gemeente veiliger kunnen maken bij incidenten als een stroomuitval.

Alle 8 gemeenten van de regio Zaanstreek-Waterland zijn in dit onderzoek vertegenwoordigd. In totaal hebben 990 panelleden de vragenlijst ingevuld. Vooral vrouwen en hoger opgeleiden hebben meegedaan aan het onderzoek. De resultaten zijn daarom niet zomaar te vertalen naar de (gemiddelde) mening van de inwoner van de regio. Ze geven wel een indicatie.



Percentage respondenten dat zijn eigen leefomgeving gezond vindt naar gemeente

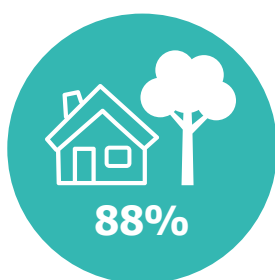

van de respondenten vindt zijn/haar eigen leefomgeving gezond

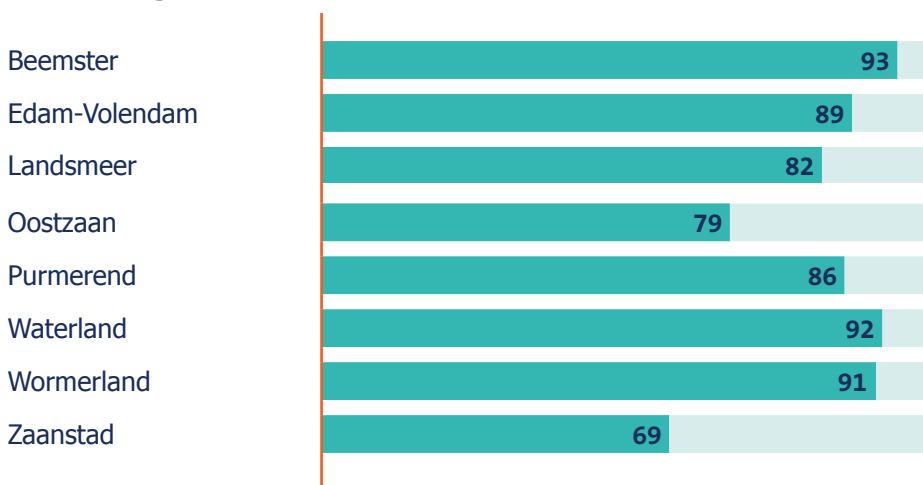

Het grootste deel van de inwoners van Zaanstreek-Waterland vindt zijn/haar leefomgeving gezond. Er zijn wel grote verschillen tussen gemeenten te zien.

BELANGRIJKSTE ZAKEN DIE BIJDAGEN AAN DE GEZONDHEID VAN DE RESPONDENT EN EVENTUEEL ZIJN/HAAR GEZIN:

- Aanwezigheid van groen, bijvoorbeeld een park
- Een nette en schone buurt
- Mogelijkheden om te sporten in een sportschool of bij een sportvereniging
- Mogelijkheden om zelf buiten te sporten
- Bekenden/vrienden/familie in de buurt



ZAKEN DIE VERANDERD Zouden KUNNEN WORDEN OM DE WOONOMGEVING NOG GEZONDER TE MAKEN:

Speelplaatsen
Bewegvriendelijke omgeving
VERKEER IN DE BUURT
Luchtkwaliteit
OV
Veiligheid
Geluid
Vliegtuigen
Fiets/wandelpaden
Sociale omgeving
GROENE OMGEVING
Nette en schone buurt

BEZORGDEHEID



28% woont in een drukke straat, hiervan is 45% hierover bezorgd over zijn/haar gezondheid.



18% woont in de buurt van zendmasten voor radio en TV of bij antennes voor mobiele telefoons, hiervan is 41% hierover bezorgd over zijn/haar gezondheid.



7% woont op verontreinigde grond, hiervan is 42% hierover bezorgd over zijn/haar gezondheid.



32% woont in de buurt van bedrijven of industrie, hiervan is 46% hierover bezorgd over zijn/haar gezondheid.

Andere redenen tot bezorgdheid zijn onder andere:



Hoogspanningskabels



haarden



(vlieg)verkeer

STOF

De top 3 van de meeste storende bronnen van stof, roet of rook.

1. Wegverkeer
2. Vliegverkeer
3. Openhaarden/ allesbranders

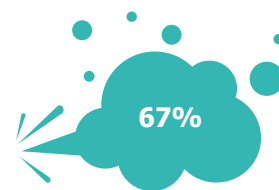

Is bezorgd over de gezondheids-effecten van stof, roet of rook

GEUR

Oorzaak van ernstige hinder (%)



BINNENKLIMAAT



is tevreden over de kwaliteit van de leefomgeving in zijn/haar eigen huis.

Tevreden over.... (%)

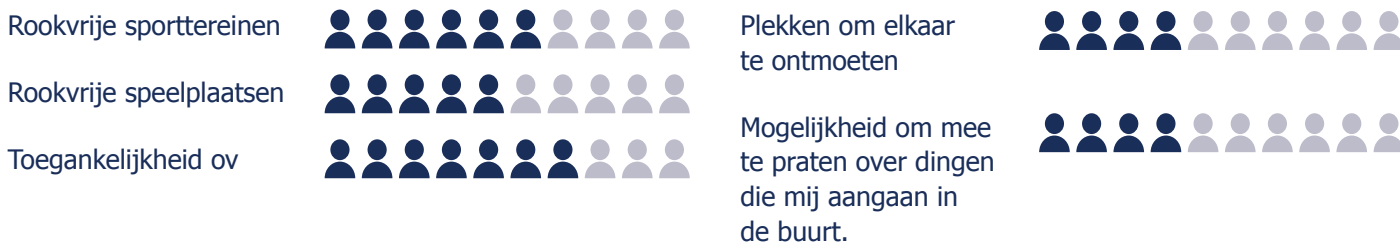

Deze resultaten gebruikt de GGD bij zijn advisering aan gemeenten, bijvoorbeeld over nieuwbouw en bestemmingsplannen en bij de invoering van de omgevingswet.

Veilige leefomgeving



Bij een grootschalige stroomuitval is het telefoonverkeer in het getroffen gebied snel onregelmatig. Mobiel bellen en internetten is op de meeste plekken binnen 30 minuten niet meer mogelijk door uitval van de zendmasten. Ook vaste digitale telefonie valt zonder stroom uit. Dit heeft mogelijk tot gevolg dat u het alarmnummer 112 niet meer kunt bellen. De panelleden is gevraagd waar men hulp zou zoeken en of bepaalde hulplocaties bekend zijn.

Als 112 niet bereikbaar is, aan wie wordt om hulp gevraagd in het geval van een noodsituatie?

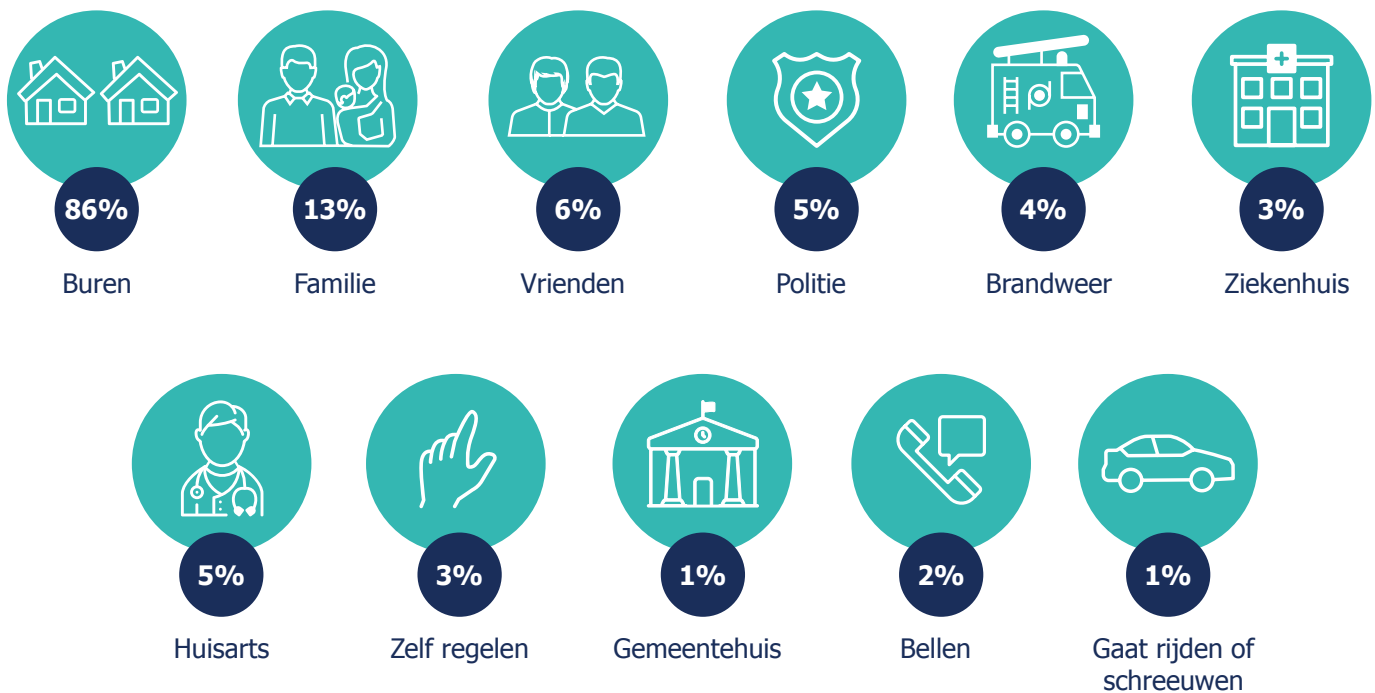

Inwoners gaan vooral naar de buren bij een noodsituatie. We vroegen hen ook andersom: weet je wie er in je buurt hulp nodig heeft bij een stroomuitval:

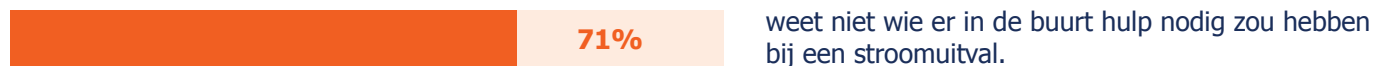

VINDPLAATS VAN AED KAN VERBETERD WORDEN

Inwoners weten de dichtstbijzijnde locaties van het ziekenhuis, huisarts en gemeentehuis goed te vinden. 20-10% van de inwoners weet niet waar de dichtstbijzijnde ambulancepost, politiebureau en brandweerpost zit. Maar de helft van de inwoners weet de AED te vinden.



Via deze link vind je een AED in de buurt: aed.rodekruis.nl

Percentage panelleden dat weet waar de dichtstbijzijnde locatie is van:

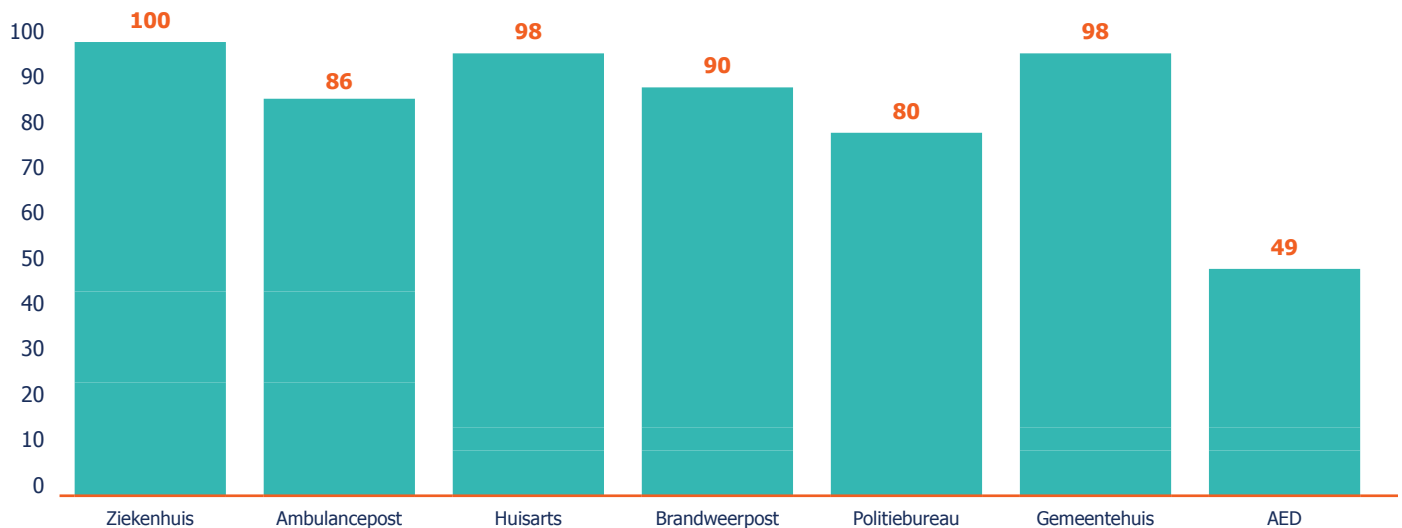

Inzetten van brandweerposten als 112 niet bereikbaar is?

80% van de panelleden vindt het een goed idee om naar deze locatie toe te gaan als 112 niet bereikbaar is en men hulp nodig heeft. Bijna 1 op de 10 panelleden vindt dit geen goed idee en nog eens 12% heeft hier geen mening over.

Stroomuitval; waar zoek je informatie?



Met deze resultaten kan de GGD en de veiligheidsregio aan de slag om inwoners beter te informeren en voor te bereiden op een noodsituatie.